

“SERVIZIO PREVENZIONE E PROTEZIONE SICUREZZA INTERNA”

SERVIZIO VETERINARIO SANITA’ ANIMALE

Via Colle Maraldo - 64032 – Atri (Te)



DOCUMENTO DI VALUTAZIONE DEI RISCHI

per la sicurezza e la salute dei lavoratori e relative misure di
prevenzione e protezione

Decreto Legislativo 9 aprile 2008 n. 81 e s.m.i.

EMISSIONE	COLLABORAZIONE E PRESA VISIONE		CONSULTAZIONE PREVENTIVA E PRESA VISIONE
<i>Datore Lavoro F.F. Dott. Maurizio DI GIOSIA</i>	<i>RSPP Dott.ssa Paola SAVINI</i>	<i>Medico Competente Dott.ssa Natalina D'Eugenio (Teramo) Dott. Roberto Bonon (Atri, Giulianova e S. Omero)</i>	<i>RLS</i>
Firma	Firma	Firma	Firma

<i>Data</i>	<i>Revisione</i>	<i>ID</i>
15/12/2019	00	S40366/01_015

	Valutazione dei Rischi ai sensi dell'art. 28 comma 2 del D.lgs. 81/2008 e s.m.d.	
	Plesso	Via Colle Maraldo – 64032 – Atri (Te)
	Reparto	Servizio Veterinario Sanità Animale

DATA DEL SOPRALLUOGO	10/12/2019
ESEGUITO PER “PROFESSIONAL SERVICE SRL”	
TECNICO 1	Luca TIBONI
TECNICO 2	Germano SORNELLI
CODICE COMMESSA	S40366/01_015
RESPONSABILE DEL SERVIZIO/U.O.	Dott. Lino ANTONINI

	Valutazione dei Rischi ai sensi dell'art. 28 comma 2 del D.lgs. 81/2008 e s.m.i.	
	Plesso	Via Colle Maraldo – 64032 – Atri (Te)
	Reparto	Servizio Veterinario Sanità Animale

Indice

<i>DOCUMENTO DI VALUTAZIONE DEI RISCHI</i>	1
0. PREMESSA	3
PARTE I - NOTIZIE GENERALI DEL LUOGO DI LAVORO	4
I.1 IDENTIFICAZIONE ED ORGANIZZAZIONE DELL'AZIENDA	4
I.1.1 ORGANIGRAMMA AZIENDALE	6
PERSONALE	7
ORARIO DI LAVORO	7
PARTE II – ANALISI DI RISCHIO	8
II.1 CRITERI E METODOLOGIA ADOTTATI PER LA VALUTAZIONE DEI RISCHI	8
II.2 CARATTERISTICHE DEI LUOGHI DI LAVORO.....	15
II.3 SPOGLIATOI E SERVIZI IGIENICI	16
II.4 ARCHIVI/MAGAZZINI.....	16
<i>Le caratteristiche dei locali sono riportate nel Capitolo “Valutazione Rischio Incendio”</i>	<i>16</i>
II.5 IMPIANTI TECNOLOGICI.....	16
II.6 IMPIANTI ELETTRICI.....	17
II.8 MICROCLIMA	18
IL BENESSERE TERMICO	18
II.9 USO DI ATTREZZATURE DA LAVORO E DISPOSITIVI DI PROTEZIONE INDIVIDUALI	20
DISPOSITIVI DI PROTEZIONE INDIVIDUALE.....	20
II.10 ATTREZZATURE MUNITE DI VIDEOTERMINALE (TITOLO VII D.LGS. 81/08 E S.M.I.)	21
II.10.1 VALUTAZIONE DEI RISCHI POSTAZIONI DI LAVORO PER UTILIZZO VDT	21
II.11 VALUTAZIONE DEL RISCHIO INCENDIO (ART. 46 D.LGS. 81/08 - D.M. 10 MARZO 1998)	24
II.11.1 AREE A RISCHIO SPECIFICO	24
II.11.2 MEZZI ED IMPIANTI DI PROTEZIONE ED ESTINZIONE DEGLI INCENDI	24
II.11.3 SISTEMI DI VIE ED USCITE DI EMERGENZA	25
II.12 ANALISI DELLE MANSIONI	26
<i>Op. TECNICO AMMINISTRATIVO</i>	36
<i>TECNICO EDP</i>	40
PARTE III - MISURE E PROGRAMMI PER IL MIGLIORAMENTO CONTINUO	44
ALLEGATO 1 - MISURE E PROGRAMMI PER IL MIGLIORAMENTO CONTINUO	
ALLEGATO 2 - ELENCO PERSONALE REPARTO	
ALLEGATO 3 - SCHEDA VALUTAZIONE TEMPO DI ESPOSIZIONE INDIVIDUALE AL VDT	

	Valutazione dei Rischi ai sensi dell'art. 28 comma 2 del D.lgs. 81/2008 e s.m.i.	
	Plesso	Via Colle Maraldo – 64032 – Atri (Te)
	Reparto	Servizio Veterinario Sanità Animale

0. Premessa

Il presente documento costituisce la relazione sulla valutazione dei rischi per la sicurezza e la salute dei lavoratori e delle relative misure di prevenzione e di protezione individuate e programmate ai sensi del D. Lgs.81/08, Art.28 comma 2, riferito ai luoghi di lavoro ***del Servizio Veterinario Sanità Animale ubicato all'interno dell'edificio in Via Colle Maraldo - 64032 – Atri (Te).***

La valutazione dei Rischi in oggetto è stata impostata sulla base di un confronto puntuale con le disposizioni specifiche contenute nel nuovo Decreto Legislativo n.81 del 9 Aprile 2008 e s.m.i., nonché in tutte le normative da esso richiamate.

La presente valutazione è articolata nelle seguenti fasi:

- Esame di tutte le informazioni di base necessarie sul luogo di lavoro per l'identificazione dei pericoli e la valutazione dei rischi;
- Analisi dei pericoli e dei rischi articolati secondo le seguenti identificazioni:
 - cause di pericolo legate alle caratteristiche dei luoghi, ed alle attività lavorative;
 - rischi e conseguenze;
 - valutazione della criticità di rischio.
- Individuazione degli interventi di miglioramento e dei relativi programmi d'attuazione.

L'organizzazione del lavoro, si è basata su una serie di incontri a vari livelli; tale attività è stata sviluppata in particolare con sopralluogo tecnico effettuato nella giornata del 10 dicembre 2019.

	Valutazione dei Rischi ai sensi dell'art. 28 comma 2 del D.lgs. 81/2008 e s.m.i.	
	Plesso	Via Colle Maraldo – 64032 – Atri (Te)
	Reparto	Servizio Veterinario Sanità Animale

Parte I - Notizie generali del luogo di Lavoro

I.1 Identificazione ed Organizzazione dell'Azienda

Azienda	Azienda Unità Sanitaria Locale Teramo
Sede Legale	Circonvallazione Ragusa 1 - 64100 Teramo

Sede oggetto della Valutazione	Servizio Veterinario Sanità Animale Via Colle Maraldo – 64032 – Atri (Te)
Piani occupati	Piano Terra
Numero lavoratori della sede oggetto di valutazione	8

Organizzazione della Sicurezza	
Datore di Lavoro	Direttore Generale: <i>F.F. Dott. Maurizio DI GIOSIA</i>
Responsabile del Servizio di Prevenzione e Protezione – RSPP	Dott.ssa Paola Savini La designazione/elezione è avvenuta in data 24.11.2016
Componenti del S.P.P. - ASPP artt. 31 e 32 D.lgs. 81/2008 e s.m.i.	Collab. Tec. Prof.le – ASPP: Dr.ssa E. IPPOLITI Dr. A. GRASSO La designazione è avvenuta previa consultazione con il Rappresentante dei Lavoratori (rif. Verbale specifico e delibera)
Medico Competente	Dott.ssa Natalina D'Eugenio (Teramo) Dott. Roberto Bonon (Atri, Giulianova e S. Omero)
Rappresentante dei Lavoratori per la Sicurezza RLS	Sig. D. Del Gaone Sig. G. Martella, Sig. A. Macrilante, Sig. D. Castagnoli, Sig. S. Matteucci Sig. M. De Febis Sig. A.Febo Sig. M. Casavecchia
Consulenti Esterni	GiOne – Professional Service srl

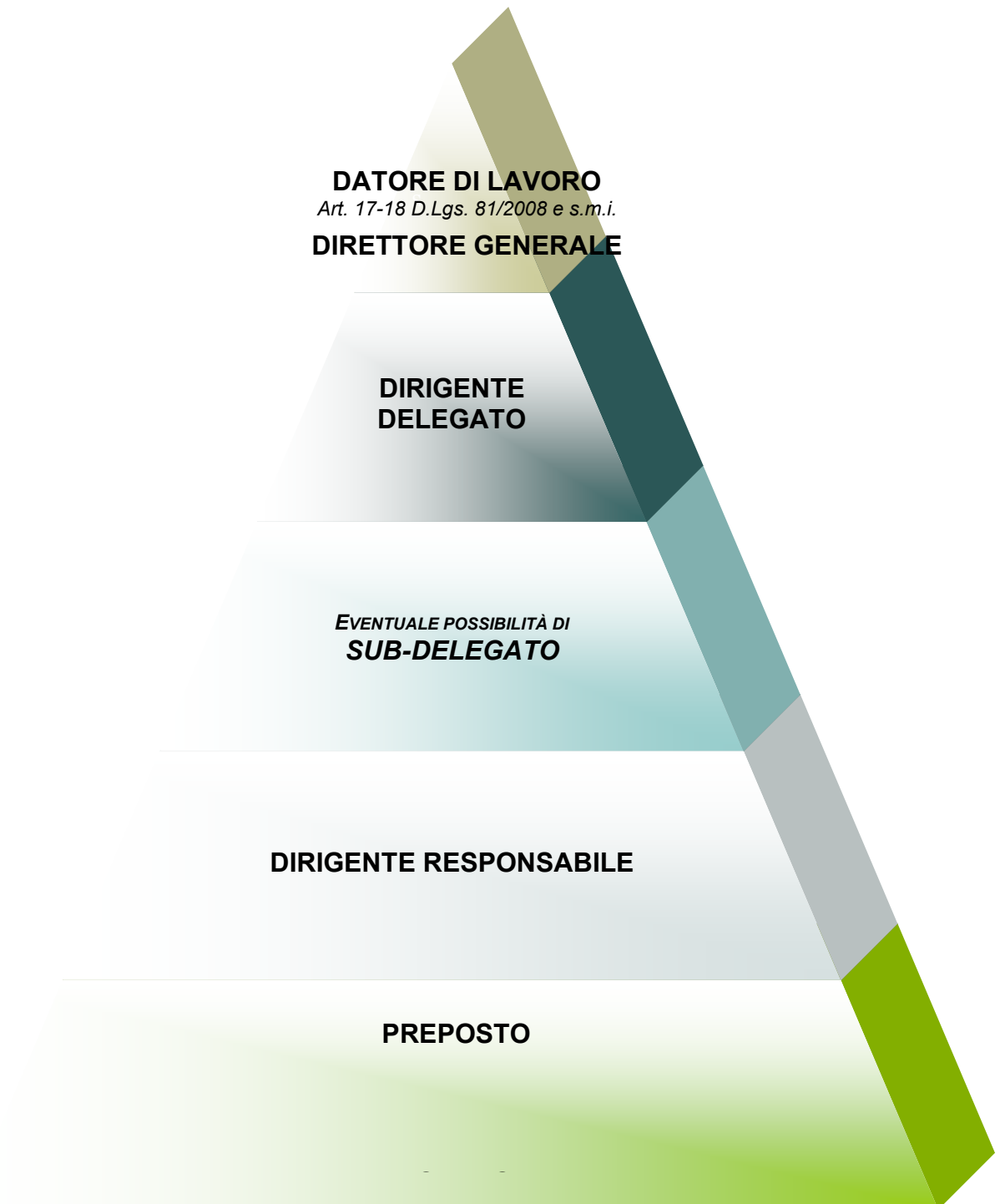

I.1.1 Organigramma Aziendale

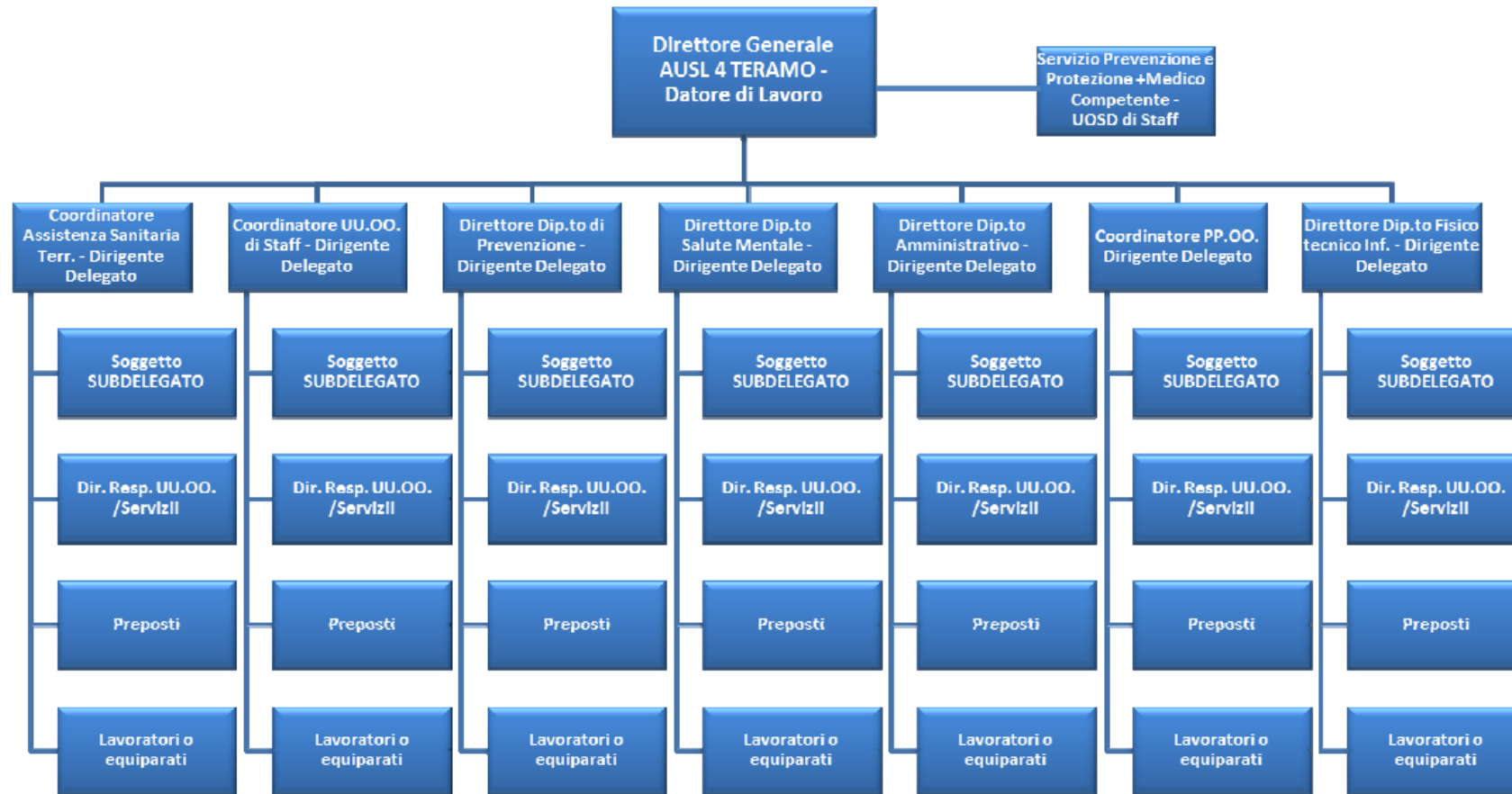

In applicazione anche del sistema deleghe adottato con delibera n° 510 del 06/05/2014

	Valutazione dei Rischi ai sensi dell'art. 28 comma 2 del D.lgs. 81/2008 e s.m.i.	
	Plesso	Via Colle Maraldo – 64032 – Atri (Te)
	Reparto	Servizio Veterinario Sanità Animale

Personale

Al momento della redazione del presente documento, il personale presente è il seguente:

- 1. Veterinati Dirigenti**
- 2. Tecnico della Prevenzione**
- 3. Op. Tecnico Amministrativo**
- 4. Tecnico EDP**

Nell'allegato 2 è riportato l'elenco del personale con la relativa mansione.

Orario di Lavoro

L'orario di lavoro diviso per mansioni viene riportato di seguito:

Veterinati Dirigenti

- Mattina dalle ore 07.30 alle 14.00
- Pomeriggio dalle ore 13.30 alle 19.30
- Notte - Reperibilità

Tecnico della Prevenzione

- Mattina dalle ore 07.30 alle 13.30
- Pomeriggio dalle ore 14.00 alle 20.00
- Notte - Reperibilità

Op. Tecnico Amministrativo

- Mattina dalle ore 08.00 alle 14.00

Tecnico EDP

- Mattina dalle ore 08.00 alle 14.00
- Pomeriggio il Mercoledì e Giovedì dalle ore 14.30 alle 17.30

	Valutazione dei Rischi ai sensi dell'art. 28 comma 2 del D.lgs. 81/2008 e s.m.i.	
	Plesso	Via Colle Maraldo – 64032 – Atri (Te)
	Reparto	Servizio Veterinario Sanità Animale

Parte II – Analisi di rischio

II.1 Criteri e metodologia adottati per la valutazione dei Rischi

Nel presente paragrafo viene riassunta la metodologia seguita per la valutazione dei rischi e il programma delle misure ritenute opportune per garantire il miglioramento nel tempo dei livelli di sicurezza.

In particolare va favorita:

- la massima partecipazione all'analisi,
- la completezza della stessa,
- la considerazione delle situazioni di routine e di quelle estemporanee,
- le problematiche legate al posto di lavoro fisso e quelle al posto di lavoro mobile.

Il flow-chart che schematizza la metodologia seguita è riportato in Fig. 1.



Fig. 1 - Schema di Metodologia per la Valutazione dei Rischi

	Valutazione dei Rischi ai sensi dell'art. 28 comma 2 del D.lgs. 81/2008 e s.m.i.	
	Plesso	Via Colle Maraldo – 64032 – Atri (Te)
	Reparto	Servizio Veterinario Sanità Animale

Nella Fase 1 (familiarizzazione), l'obiettivo principale é acquisire i dati e la documentazione di base preliminari all'analisi vera e propria e nel contempo fornire ai responsabili della struttura le informazioni principali relativamente al D.Lgs. 81/08 e s.m.i. al fine di ottenere la maggiore collaborazione possibile.

Successivamente, la metodologia punta alla mappatura dei pericoli, uno degli obiettivi più importanti dell'analisi, dipendendo in buona parte da questa la completezza necessaria.

Al fine di avvicinarsi al meglio a tale completezza si procede, Fase 2, col suddividere la struttura in tante parti da analizzare separatamente, dando luogo ad un censimento capillare su cui basare l'analisi vera e propria. A tal fine, nell'edificio vengono individuate delle "aree omogenee" caratterizzate da identiche (o simili) **caratteristiche funzionali e ambientali** (attività, attrezzature e sostanze presenti, aspetti logistici, ecc.).

Disaggregato il complesso in aree omogenee, si passa alla fase di mappatura dei pericoli per ciascuna area, al fine di potere poi analizzare i rischi corrispondenti. In questo ambito sono verificati i luoghi in cui si svolgono le varie attività, le attrezzature, gli impianti, ecc. Si utilizzeranno check-list appropriate ai vari casi, distinguendo tra le varie destinazioni d'uso dei locali.

In parallelo alla mappatura dei pericoli per area, viene svolta l'analisi storica, sia relativamente agli aspetti infortunistici che a quelli sanitari, al fine di individuare pericoli, rischi e danni a partire da quanto storicamente accaduto, e al fine di creare dei possibili parametri di valutazione e confronto a livello trend temporale e di settore.

Una volta mappati i pericoli relativamente alle aree, si provvederà ad individuare i pericoli per mansione e, nel contempo, valutare i rischi. L'analisi delle mansioni, Fase 3, costituisce l'approccio complementare all'analisi per aree per individuare nel modo più completo possibile i pericoli, i danni ed i rischi. L'analisi delle mansioni è inoltre essenziale per definire l'eventuale piano di sorveglianza sanitaria, i DPI e gli aspetti formativi.

L'analisi delle mansioni viene svolta utilizzando le seguenti definizioni:

Elemento	Descrizione
Mansione	Individua un insieme di una o più attività svolte da uno o più operatori e coordinate al raggiungimento di un obiettivo operativo completo in sé (es.: esecuzione di un test).
Attività	È un insieme di azioni coordinate al raggiungimento di un obiettivo operativo indicato dalla mansione.
Attività unitaria	È un'azione o un gruppo di azioni semplici in cui è scomponibile l'attività e a cui si associano i pericoli individuati.

Di fatto, per completare l'analisi delle mansioni relativamente ai pericoli (Fase 4), ci si addentra già nell'analisi dei rischi (Fase 5), recuperando l'approccio per aree e fondendo i due livelli dell'analisi. Per l'analisi dei rischi per mansioni si usano delle schede in cui per ogni attività unitaria (precedentemente definita) viene sviluppata la catena pericolo, causa (dell'insorgere dello stesso), conseguenze (cioè danno), parte del corpo relativa alla conseguenza individuata, gravità, probabilità e criticità, indicando inoltre, se necessario, i DPI attualmente in uso.

MATRICE DI VALUTAZIONE DEL RISCHIO PER LA SICUREZZA E LA SALUTE DEI LAVORATORI

Modello utilizzato (D.lgs. 81/08 art. 28 comma 1 lett. a)

I rischi per la sicurezza, o rischi di natura antinfortunistica, sono quelli responsabili del potenziale verificarsi di incidenti o infortuni, ovvero i danni o le menomazioni fisiche (più o meno gravi) subite dalle persone addette alle varie attività lavorative, in conseguenza di un impatto fisico-traumatico di varia natura (meccanica, elettrica, chimica, termica ecc.). Le cause di tali rischi sono da ricercare, almeno nella maggioranza dei casi, in un non idoneo assetto delle caratteristiche di sicurezza inerenti: l'ambiente di lavoro, le macchine e/o le apparecchiature utilizzate, le modalità operative, l'organizzazione del lavoro, ecc. Il conseguente **potenziale IR** (INDICE di RISCHIO) è stato calcolato prendendo in considerazione gli indici della *probabilità (P)* e della *gravità del danno(D)*:

$$IR = P \times D$$

Assegnazione dell'indice di probabilità (P)

Per assegnare, ad ogni singola attività valutata, un attendibile indice di probabilità di accadimento dell'evento dannoso, sono state osservate le relative modalità operative e si è tenuto conto di:

- a) L'organizzazione del lavoro;
- b) L'esperienza/la professionalità dell'addetto alla mansione specifica;
- c) La verifica del livello di sicurezza delle macchine/attrezzature;
- d) L'ergonomia della postazione di lavoro;
- e) L'adozione di attrezzature e/o misure specifiche di sicurezza;
- f) La durata prevista della lavorazione e la sua frequenza;
- g) Disponibilità/consultabilità del libretto di uso e manutenzione dell'attrezzatura;
- h) La formazione e l'informazione specifica ricevuta dagli addetti;
- i) La presenza di specifiche procedure di sicurezza;
- j) La dotazione ed il corretto uso di DPI idonei;
- k) L'analisi del registro degli infortuni;
- l) Protezione contro le cadute nel vuoto in prossimità del posto di lavoro;
- m) La presenza di segnaletica di sicurezza orizzontale e verticale;
- n) La presenza di idonea cartellonistica di sicurezza;

N.B.: Nelle schede seguenti riferite alla “VALUTAZIONE DEI RISCHI PER LA SICUREZZA E SALUTE” il valore di **PROBABILITA'** è stato assegnato tenuto conto del rispetto da parte degli operatori degli interventi prevenzionistici **INDIVIDUATI ed INTRODOTTI dall'azienda.**

Assegnazione dell'indice di probabilità (P)

La seguente tabella assegna una corrispondenza tra la probabilità di accadimento del danno ed il suo indice:

Valore	Livello	Definizione/criteri
--------	---------	---------------------

4	<i>Altamente probabile</i>	<ul style="list-style-type: none"> • <i>Esiste una correlazione diretta tra la mancanza rilevata ed il verificarsi del danno ipotizzato per i lavoratori.</i> • <i>Si sono già verificati danni per la stessa mancanza rilevata nella stessa azienda o in aziende simili o in situazioni operative simili</i> • <i>Il verificarsi del danno conseguente la mancanza rilevata non susciterebbe alcuno stupore.</i>
3	<i>Probabile</i>	<ul style="list-style-type: none"> • <i>La mancanza rilevata può provocare un danno, anche se non in modo automatico o diretto.</i> • <i>È noto qualche episodio in cui alla mancanza ha fatto seguito il danno.</i> • <i>Il verificarsi del danno ipotizzato susciterebbe una moderata sorpresa.</i>
2	<i>Poco probabile</i>	<ul style="list-style-type: none"> • <i>La mancanza rilevata può provocare un danno solo in circostanze sfortunate di eventi.</i> • <i>Sono noti solo rarissimi episodi già verificatisi.</i> • <i>Il verificarsi del danno ipotizzato susciterebbe grande sorpresa</i>
1	<i>Improbabile</i>	<ul style="list-style-type: none"> • <i>La mancanza rilevata può provocare un danno per la concomitanza di più eventi poco probabili indipendenti</i> • <i>Non sono noti episodi già verificatisi</i> • <i>Il verificarsi del danno susciterebbe incredulità</i>

	Valutazione dei Rischi ai sensi dell'art. 28 comma 2 del D.lgs. 81/2008 e s.m.i.	
	Plesso	Via Colle Maraldo – 64032 – Atri (Te)
	Reparto	Servizio Veterinario Sanità Animale

Assegnazione dell'indice di danno (D)

La seguente tabella mette in relazione l'indice di danno con la presunta stima della gravità del possibile danno atteso:

Valore	Livello	Definizione/criteri
4	<i>Gravissimo</i>	<ul style="list-style-type: none"> <i>Infortunio o episodio di esposizione acuta con effetti letali o di invalidità totale</i>
3	<i>Grave</i>	<ul style="list-style-type: none"> <i>Infortunio o episodio di esposizione acuta con effetti di invalidità parziale</i>
2	<i>Medio</i>	<ul style="list-style-type: none"> <i>Infortunio o episodio di esposizione acuta con inabilità reversibile</i>
1	<i>Lieve</i>	<ul style="list-style-type: none"> <i>- Infortunio o episodio di esposizione acuta con inabilità rapidamente reversibile</i>

Definiti il danno e la probabilità, il rischio viene automaticamente graduato mediante la formula

$$IR = P \times D$$

	Valutazione dei Rischi ai sensi dell'art. 28 comma 2 del D.lgs. 81/2008 e s.m.i.	
	Plesso	Via Colle Maraldo – 64032 – Atri (Te)
	Reparto	Servizio Veterinario Sanità Animale

La formula è raffigurabile in un'opportuna rappresentazione grafico-matriciale del tipo di Fig. 2 avente in ascisse la gravità del danno atteso ed in ordinate la probabilità del suo verificarsi.

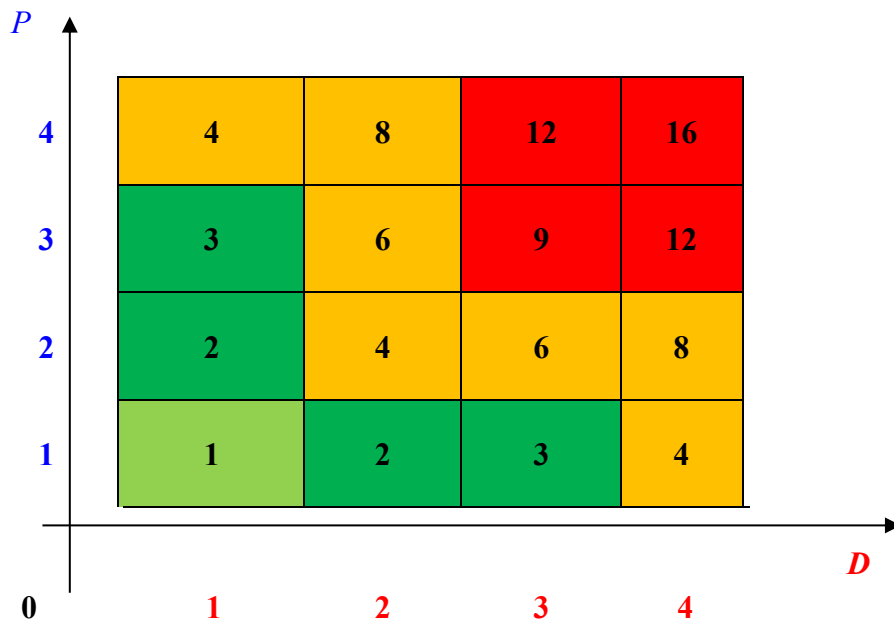

Fig. 2: Esempio di matrice dell'Indice di Rischio

I rischi maggiori occuperanno in tale matrice le caselle in alto a destra (danno letale, probabilità elevata), quelli minori le posizioni più vicine all'origine degli assi (danno lieve, probabilità trascurabile) con tutta la serie di posizioni intermedie facilmente individuabili. Una tale rappresentazione costituisce di per sé un punto di partenza per la definizione delle priorità e la programmazione temporale degli interventi di protezione e prevenzione da adottare. La valutazione numerica e cromatica del rischio permette di identificare una scala di priorità degli interventi (vedi Tabella A):

	Valutazione dei Rischi ai sensi dell'art. 28 comma 2 del D.lgs. 81/2008 e s.m.i.	
	Plesso	Via Colle Maraldo – 64032 – Atri (Te)
	Reparto	Servizio Veterinario Sanità Animale

Tabella A

<i>IR = P X D</i>	Priorità	<i>Azioni</i>
1	Trascurabile	Non sono richieste azioni di mitigazione per i rischi identificati
2-3	Lieve	Sono da valutare azioni di mitigazione in fase di programmazione. Non si ravvisano interventi urgenti.
4-8	Medio-Elevato	Intervenire nel breve/medio periodo per individuare ed attuare gli interventi di prevenzione e protezione che riducano il rischio ad una criticità inferiore
>9	Molto Elevato	Intervenire immediatamente per eliminare/ridurre il periodo e comunque ridurre il rischio ad una criticità inferiore

Obiettivo della valutazione dei rischi è quello di permettere di individuare le attività o mansioni lavorative con potenziali rischi elevati (area rischio non accettabile) per intervenire in maniera tecnica, formativa, organizzativa al fine di ridurre l'entità del danno atteso - stimato entro valori oggettivamente considerati accettabili: area rischio accettabile.

	Valutazione dei Rischi ai sensi dell'art. 28 comma 2 del D.lgs. 81/2008 e s.m.i.	
	Plesso	Via Colle Maraldo – 64032 – Atri (Te)
	Reparto	Servizio Veterinario Sanità Animale

II.2 Caratteristiche dei luoghi di lavoro

I locali oggetto del presente documento occupano il piano primo dell'Edificio in Via Colle Maraldo – 64032 – Atri (Te).

La palazzina dove insiste il Servizio è di proprietà, si trova in un lotto con recinzione a delimitazione dello stesso, l'accesso al Servizio avviene direttamente dall'esterno che accede all'interno della Palazzina tramite delle scale e/o scivolo, dove si trova il Servizio.



All'interno il Servizio è costituito, da una prima parte dove c'è l'accettazione/informazione dove opera l'amministrativa e oltre la porta si trovano le stanze dei Veterinari Dirigenti e Tecnici.

	Valutazione dei Rischi ai sensi dell'art. 28 comma 2 del D.lgs. 81/2008 e s.m.i.	
	Plesso	Via Colle Maraldo – 64032 – Atri (Te)
	Reparto	Servizio Veterinario Sanità Animale

II.3 Spogliatoi e Servizi igienici

All'interno del Servizio sono presenti servizi igienici, all'interno dei locali adibiti per il personale operativo.

I locali sono riscaldati e dotati di accessori necessari (acqua calda e fredda, mezzi detergenti e per asciugarsi) le pareti sono lavabili (piastrellate).



II.4 Archivi/Magazzini

All'interno del reparto sono presenti dei piccoli depositi.

Le caratteristiche dei locali sono riportate nel Capitolo “Valutazione Rischio Incendio”.

II.5 Impianti tecnologici

Impianti Termici/condizionamento

All'interno del piano è presente un impianto di riscaldamento costituito da radiatori installati sia nelle parti comuni che all'interno delle stanze e nei servizi igienici;



	Valutazione dei Rischi ai sensi dell'art. 28 comma 2 del D.lgs. 81/2008 e s.m.i.	
	Plesso	Via Colle Maraldo – 64032 – Atri (Te)
	Reparto	Servizio Veterinario Sanità Animale

II.6 Impianti Elettrici

I rischi da contatti elettrici vengono suddivisi in rischi diretti ed indiretti, così definiti:

- **diretto**, in caso di contatto con una parte dell'impianto che è normalmente in tensione (es. un conduttore che ha perduto l'isolamento, elementi di morsettiere privi di coperchi, attacco di una lampada, o l'alveolo di una spina durante l'inserimento nella presa); si parla anche di contatto diretto se avviene tramite una parte metallica (es. un cacciavite che tocca una parte in tensione).
- **indiretto**, in caso di contatto delle persone con parti conduttrici metalliche, normalmente non in tensione ma che possono andare in tensione per un guasto nell'isolamento.

La verifica della rispondenza tecnica di tali impianti ai requisiti di sicurezza viene svolta in questo ambito essenzialmente a livello documentale e mediante evidenziazione di carenze rilevate a vista.

Descrizione Impianto elettrico

Il quadro elettrico, posizionato fuori dal Consultorio, è dotato di interruttori differenziali contro i contatti diretti ed indiretti e magnetotermici per il sezionamento delle utenze.



Illuminazione di Emergenza

All'interno dei luoghi di lavoro è presente un impianto di illuminazione di emergenza.

Tale impianto dovrà garantire lungo tutti i percorsi di esodo ed in prossimità delle uscite di emergenza:

- un livello di illuminazione non inferiore a 5 lux ad 1 m di altezza dal piano di calpestio lungo le vie di uscita;
- l'autonomia della sorgente di sicurezza non deve essere inferiore ai 30';
- il dispositivo di carica degli accumulatori, qualora impiegati, deve essere di tipo automatico e tale da consentire la ricarica completa entro 12 ore;
-



	Valutazione dei Rischi ai sensi dell'art. 28 comma 2 del D.lgs. 81/2008 e s.m.i.	
	Plesso	Via Colle Maraldo – 64032 – Atri (Te)
	Reparto	Servizio Veterinario Sanità Animale

II.7 Illuminazione

Dal sopralluogo effettuato si è riscontrato che il sistema di illuminazione artificiale presente nei locali è costituito, quasi esclusivamente, da plafoniere al neon.

Il sistema di illuminazione naturale è garantito da finestre perimetrali con apertura a battente.

II.8 Microclima

L'uomo è naturalmente dotato di un sistema di termoregolazione della temperatura corporea basato sul controllo dei flussi di calore in entrata ed in uscita. Affinché siano rispettate le condizioni di stabilità dell'equilibrio termico del corpo umano (37 °C circa), è necessario che il bilancio termico sia nullo, cioè che la somma del calore metabolico sviluppato per effetto dei fenomeni di ossidazione dei tessuti e dei muscoli, e di quello che il corpo può ricevere dall'ambiente sia uguale alla quantità di calore che può essere ceduto all'ambiente stesso. Si registrerà, invece, un accumulo o una perdita di calore se tale equilibrio è alterato con conseguente aumento o diminuzione della temperatura media del corpo.

Il bilancio termico è controllato da termo recettori centrali e periferici, sensibili alle minime variazioni di temperatura: infatti sono apprezzabili per i termo recettori del freddo diminuzioni della temperatura cutanea dell'ordine di 0,004 °C/sec (14,4 °C/h), mentre i termo recettori del caldo inviano impulsi già per aumenti della temperatura dell'ordine di 0,001 °C/sec (3,6 °C/h).

Assume pertanto rilevanza la valutazione dell'ambiente termico in cui l'uomo si trova ad operare.

I fattori oggettivi ambientali da valutare sono pertanto: la temperatura dell'aria, l'umidità relativa, la velocità dell'aria e l'irraggiamento da superfici calde. L'insieme di questi parametri che caratterizzano un ambiente confinato rappresentano il cosiddetto "microclima". È proprio dalla misurazione di questi parametri che si può stabilire se le condizioni microclimatiche di un determinato ambiente, rientrano nella zona di benessere termico o possono rappresentare uno stress termico.

II BENESSERE TERMICO

Il benessere termico è una sensazione soggettiva legata allo sforzo maggiore o minore imposto al sistema di termoregolazione per la conservazione dell'equilibrio termico ed è in stretto rapporto con l'attività metabolica del soggetto a seconda se si trovi in stato di riposo o di lavoro.

È, in altre parole, una condizione di neutralità, con dispersione integrale del calore prodotto senza aumento della temperatura corporea e senza evidente intervento del sistema termoregolatore. Tenendo in considerazione lo scambio termico tra corpo umano e ambiente, il benessere termico quindi, dipende dal bilanciamento tra calore prodotto e calore smaltito. Risulta pertanto influenzato dai seguenti parametri:

- perdita di calore per evaporazione
- perdita di calore per respirazione
- scambi termici per radiazione
- scambi termici per convezione

Laddove il meccanismo di regolazione non è sufficiente alla dissipazione del calore prodotto si ha una condizione di squilibrio termico che rappresenta un reale rischio da stress termico.

	Valutazione dei Rischi ai sensi dell'art. 28 comma 2 del D.lgs. 81/2008 e s.m.i.	
	Plesso	Via Colle Maraldo – 64032 – Atri (Te)
	Reparto	Servizio Veterinario Sanità Animale

Dato che il calore scambiato dall'organismo viene trasportato con la circolazione sanguigna il sistema di termoregolazione in caso di freddo o di caldo tende rispettivamente a ridurre o ad aumentare il numero e le dimensioni dei vasi sanguigni funzionanti, con conseguente variazione del flusso sanguigno dalla parte centrale del corpo verso la periferia. In questo modo il sistema di regolazione riesce a mantenere l'equilibrio termico del corpo fino a quando la temperatura dell'aria ambiente raggiunge valori di 27- 29 °C. Per valori superiori di temperatura, il sangue non riesce a smaltire completamente il calore per cui il sistema di termoregolazione fa entrare in funzione le ghiandole sudoripare smaltendo il calore in eccesso con l'evaporazione del sudore. Per tali motivi vi possono essere condizioni microclimatiche nelle quali l'uomo può vivere confortevolmente mediante l'ausilio del sistema di termoregolazione, altre nelle quali può resistere per tutto il turno di lavoro, altre ancora che permettono una permanenza limitata.

Si possono definire condizioni di benessere termico quelle in cui l'organismo riesce a mantenere l'equilibrio termico senza l'intervento di alcun meccanismo di difesa del sistema di termoregolazione. In altre parole il benessere termico rappresenta uno stato fisiologico caratterizzato dall'assenza di sensazioni di caldo o di freddo o di correnti d'aria. La necessità di stabilire situazioni di completo equilibrio termico in ogni ambiente di lavoro costituisce quindi un indispensabile intervento igienico preventivo. Vista l'ampia gamma di variabilità dei valori microclimatici ottimali validi nel campo lavorativo, la misura isolata della temperatura, dell'umidità e del movimento d'aria è da ritenersi non sufficiente per quantificare in precisi termini fisici gli scambi termici e a determinare le condizioni di benessere termico.

Sono stati allo scopo proposti indici e scale di misura dei diversi parametri ambientali come risultato della correlazione tra questi e le sensazioni soggettive di benessere o di disagio termico.

Conclusioni

Gli ambienti analizzati sono classificabili come ambienti moderati cioè caratterizzati dal fatto che impongono un moderato grado di intervento alla termoregolazione corporea e che quindi risulta facilmente realizzata la condizione di omeotermia (equilibrio termico tra corpo e ambiente) del soggetto.

I parametri microclimatici consigliati, per tali ambienti sono:

- nella stagione calda la temperatura non dovrebbe essere inferiore di oltre 7°C da quella esterna
- nelle altre stagioni tra i 18 e i 20°C
- umidità fra il 40 e il 60%

Durante il sopralluogo si sono riscontrate temperature di confort che rientrano negli standard normativi.

È necessario effettuare a cadenze prestabilite, secondo le vigenti normative, una manutenzione ordinaria degli apparecchi (pulizia dei filtri e ricambio degli stessi) in modo da garantire l'efficienza.

	Valutazione dei Rischi ai sensi dell'art. 28 comma 2 del D.lgs. 81/2008 e s.m.i.	
	Plesso	Via Colle Maraldo – 64032 – Atri (Te)
	Reparto	Servizio Veterinario Sanità Animale

II.9 Uso di Attrezzature da lavoro e dispositivi di protezione individuali

La Direttiva Macchine 98/37/CE ha lasciato il posto alla nuova Direttiva 2006/42/CE la quale è stata recepita in Italia con il Decreto Legislativo n. 17 del 27 gennaio 2010 pubblicata sulla Gazzetta Ufficiale n. 41 del 19 febbraio 2010 con entrata in vigore il 6 marzo 2010.

La nuova definizione di macchina, propriamente detta, è: *“insieme equipaggiato o destinato ad essere equipaggiato di un sistema di azionamento diverso dalla forza umana o animale diretta, composto di parti o di componenti, di cui almeno uno mobile, collegati tra loro solidamente per una applicazione ben determinata”*.

I requisiti di sicurezza delle attrezzature da lavoro, vengono individuati nell'art.70 del D.lgs. 81/08 ribadendo il principio di conformità delle attrezzature di lavoro a tutte le specifiche disposizioni legislative e regolamentari aggiungendo però il fondamentale recepimento delle direttive comunitarie.

Le attrezzature di lavoro costruite in assenza di disposizioni legislative e regolamentari, e quelle messe a disposizione dei lavoratori antecedentemente all'emanazione di norme legislative e regolamentari di recepimento delle direttive comunitarie di prodotto, devono essere conformi ai requisiti generali di sicurezza di cui all' allegato V del D.lgs. 81/08.

I rischi correlati all'impiego delle attrezzature sono riconducibili a:

- rischi di tipo meccanico: legati alle caratteristiche costruttive delle attrezzature (parti taglienti, appuntite, pesanti, ecc.)
- rischi di tipo elettrico, legati all'utilizzo di apparecchiature elettriche
- rischi di tipo psicologico, legati all'organizzazione del lavoro, al rapporto uomo/attrezzatura.

Per la valutazione dei rischi sono state considerate sia le condizioni di normale utilizzo e manutenzione e sia le possibili situazioni anomale.

Elenco attrezzature

In allegato vengono riportate le attrezzature utilizzate nel reparto oggetto del presente documento.

Tutte le attrezzature dovranno essere marcate CE ed essere accompagnate da Certificazione di Conformità e libretti d'uso e manutenzione.

Dispositivi di protezione individuale

Riferimento “Capitolo Analisi delle Mansioni”.

	Valutazione dei Rischi ai sensi dell'art. 28 comma 2 del D.lgs. 81/2008 e s.m.i.	
	Plesso	Via Colle Maraldo – 64032 – Atri (Te)
	Reparto	Servizio Veterinario Sanità Animale

II.10 Attrezzature munite di Videoterminale (Titolo VII D.lgs. 81/08 e s.m.i.)

La presente valutazione è relativa all'esposizione dei lavoratori a rischi derivanti dall'utilizzo di attrezzature munite di VDT, ai sensi del Titolo VII del D.lgs. 81/08.

Norme di riferimento:

⇒ Direttiva 90/270/CEE

⇒ DM 2 ottobre 2000 "Linee guida d'uso dei videotermini"

È considerato addetto al videoterminale il lavoratore che utilizza la relativa attrezzatura in modo sistematico e abituale per 20 ore settimanali, dedotte le interruzioni previste.

Il Datore di Lavoro ha individuato i lavoratori che utilizzano nello svolgimento delle proprie mansioni attrezzature dotate di videotermini per tempi di lavoro superiori alle 20 ore settimanali.

II.10.1 Valutazione dei Rischi postazioni di lavoro per utilizzo VDT

La valutazione dei rischi di cui all'articolo 28, analizza i posti di lavoro con particolare riguardo:

- a) ai rischi per la vista e per gli occhi;
- b) ai problemi legati alla postura ed all'affaticamento fisico o mentale;
- c) alle condizioni ergonomiche e di igiene ambientale.

I posti di lavoro dovranno essere ben dimensionati ed allestiti in modo che vi è spazio sufficiente per permettere cambiamenti di posizione e di movimenti operativi.

I piani di lavoro (scrivania):

- dovranno avere una superficie a basso indice di riflessione, sono stabili, hanno dimensioni sufficienti a permettere una disposizione flessibile dello schermo, della tastiera, dei documenti e del materiale accessorio, nonché per consentire un appoggio per gli avambracci dell'operatore davanti alla tastiera, nel corso della digitazione;
- dovranno avere una profondità tale da assicurare una corretta distanza visiva dallo schermo;
- dovranno avere altezza tra i 70 e 80 cm;
- dovranno avere uno spazio idoneo per il comodo alloggiamento e la movimentazione degli arti inferiori nonché l'ingresso del sedile e dei braccioli se presenti.

	Valutazione dei Rischi ai sensi dell'art. 28 comma 2 del D.lgs. 81/2008 e s.m.i.	
	Plesso	Via Colle Maraldo – 64032 – Atri (Te)
	Reparto	Servizio Veterinario Sanità Animale

I sedili:

- saranno di tipo girevole ed hanno basamento a 5 razze (punti di appoggio);
- dovranno avere altezza regolabile (tra 42 e 50 cm e consente un angolo coscia-gambe di 90° - Norma UNI EN 1335 - 1:2000);
- tutti disporranno del piano e dello schienale regolabili in maniera indipendente così da assicurare un buon appoggio dei piedi ed il sostegno della zona lombare;
- dovranno avere schienale regolabile in altezza ed inclinazione (distanza tra centro dello schienale e sedile tra 17 e 21.5 cm; l'inclinabilità dello schienale deve essere compresa tra 5° e 15°);
- i comandi e le regolazioni saranno facilmente accessibili anche in posizione seduta;
- il piano del sedile e schienale saranno ben profilati e con buona imbottitura;
- lo schienale e la seduta avranno bordi smussati con rivestimento traspirante e pulibile

Lo schermo (o video):

- sarà orientabile ed inclinabile, liberamente e facilmente, in modo da potersi adeguare alle esigenze dell'utilizzatore.
- avrà immagine stabile, esente da farfallamento o da altre forme d'instabilità;
- garantirà una buona definizione e una forma chiara, una grandezza sufficiente dei caratteri;
- disporrà di una facile regolazione del contrasto e/o brillantezza tra i caratteri e lo sfondo dello schermo per adattarli alle condizioni ambientali e/o utilizzatore;
- la distanza dello schermo dagli occhi sarà pari a 50-70 cm.

Inoltre sullo schermo non sono presenti riflessi e riverberi che causano disturbi all'utilizzatore durante lo svolgimento della propria attività.

La Tastiera:

- sarà inclinabile, dissociata dallo schermo e posizionata davanti allo stesso con uno spazio sufficiente per consentire l'appoggio delle mani e degli avambracci dell'utilizzatore tale da non provocare l'affaticamento delle braccia e delle mani;
- avrà una superficie opaca onde evitare i riflessi;
- avrà una disposizione e caratteristiche dei tasti che ne agevolano l'uso della stessa,
- avrà i simboli dei tasti con un sufficiente contrasto e sono leggibili dalla normale posizione di lavoro.

Il mouse, od eventuali altri dispositivi di uso frequente, non sempre sono posti sullo stesso piano della tastiera e disporranno di uno spazio adeguato al loro uso.

Illuminazione:

- è necessario evitare abbagliamenti dell'operatore e riflessi sullo schermo, o su altre attrezzature, strutturando l'arredamento dei locali e del posto di lavoro in funzione dell'ubicazione delle fonti di luce, se artificiali anche delle loro caratteristiche tecniche.

	Valutazione dei Rischi ai sensi dell'art. 28 comma 2 del D.lgs. 81/2008 e s.m.i.	
	Plesso	Via Colle Maraldo – 64032 – Atri (Te)
	Reparto	Servizio Veterinario Sanità Animale

Misure di prevenzione

- Programmare pause e/o cambi di attività di almeno 15 minuti ogni due ore;
- Nelle pause evitare di rimanere seduti e di impegnare la vista leggendo il giornale o facendo videogiochi;
- Laddove sia possibile, organizzare il proprio lavoro alternando l'utilizzo del VDT con compiti che non comportano la visione ravvicinata e che permettono di sgranchirsi le braccia e la schiena.

Inoltre, se verranno utilizzati in maniera prolungata i computer portatili, vi sarà la necessità della fornitura di una tastiera e di un mouse o altro dispositivo di puntamento esterni nonché di un idoneo supporto che consenta il corretto posizionamento dello schermo.

	Valutazione dei Rischi ai sensi dell'art. 28 comma 2 del D.lgs. 81/2008 e s.m.i.	
	Plesso	Via Colle Maraldo – 64032 – Atri (Te)
	Reparto	Servizio Veterinario Sanità Animale

II.11 Valutazione del Rischio Incendio (art. 46 D.lgs. 81/08 - D.M. 10 marzo 1998)

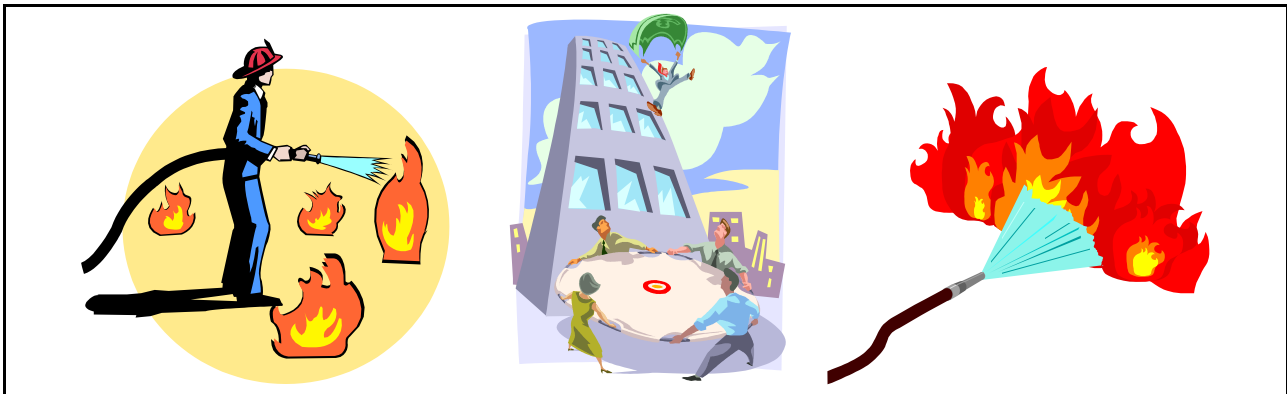

La presente relazione costituisce nota integrativa al documento di valutazione dei rischi ai sensi dell'art. 2 del DM 10.03.98 e in attuazione di quanto disposto all'art. 46 del D.lgs. 81/08.

Pertanto la valutazione del rischio incendio e le conseguenti misure preventive, protettive e precauzionali, seguono, ove possibile quanto suggerito dagli allegati al DM 10.03.98 e dal D.M. 18 settembre 2002 e s.m.i.

Essa non è da ritenersi sostitutiva della relazione tecnica per l'ottenimento del Certificato Prevenzione Incendi.

II.11.1 Aree a rischio specifico

Depositi di sostanze infiammabili

Si sono riscontrati degli scaffali/armadi, nei locali visitati, dove vengono tenuti materiali di varia natura ma senza contenere materiali pericolosi, tali da creare problemi specifici.

II.11.2 Mezzi ed impianti di protezione ed estinzione degli incendi

Attrezzature ed impianti di estinzione degli incendi

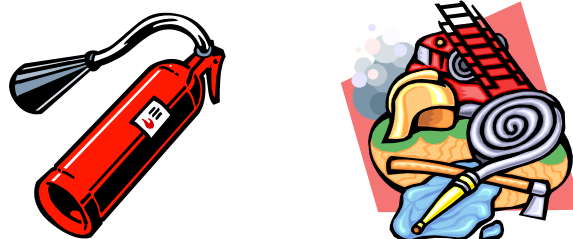

Mezzi di estinzione portatili

Al piano in esame sono presenti estintori portatili a polvere da 6 kg di capacità estinguente paria 34 A 233 B C; tali estintori sono ubicati in posizione facilmente accessibile e visibile e in ragione di uno ogni 100 mq di pavimento come prevede la normativa vigente.

	Valutazione dei Rischi ai sensi dell'art. 28 comma 2 del D.lgs. 81/2008 e s.m.i.	
	Plesso	Via Colle Maraldo – 64032 – Atri (Te)
	Reparto	Servizio Veterinario Sanità Animale

II.11.3 Sistemi di vie ed uscite di emergenza

In conformità a quanto previsto dal D.M. 10/03/98 allegato III e dal D.M. 18 settembre 2002 e s.m.i, tenendo conto della probabile insorgenza di un incendio, il sistema di vie di uscita deve garantire che le persone possano, senza assistenza esterna, utilizzare in sicurezza un percorso senza ostacoli e chiaramente riconoscibile fino ad un luogo sicuro.

Per quanto riguarda la lunghezza del percorso di esodo, compartimentazione, impianti di protezione antincendio, etc. si fa riferimento alla Valutazione progetto consegnata ed approvata dai Vigili del Fuoco di Teramo in data 26 aprile 2016.

	Valutazione dei Rischi ai sensi dell'art. 28 comma 2 del D.lgs. 81/2008 e s.m.i.	
	Plesso	Via Colle Maraldo – 64032 – Atri (Te)
	Reparto	Servizio Veterinario Sanità Animale

II.12 analisi delle Mansioni

Definizione delle mansioni

La metodologia prende in considerazione il rapporto tra pericolo ed operatore, individuando i rischi connessi a ciascuna attività svolta. Essa costituisce l'approccio complementare all'analisi per aree per individuare i pericoli, i danni ed i rischi.

L'analisi delle attività lavorative è stata svolta utilizzando le seguenti definizioni:

attività lavorativa = insieme delle attività svolte da un operatore;

attività = insieme di azioni coordinate al raggiungimento di un obiettivo;

attività unitaria = ciascuna delle azioni singole.

Come sopra indicato, ogni attività lavorativa comprende in generale diverse attività svolte nel suo ambito; si è, dunque, proceduto alla definizione delle attività lavorative ed alla successiva individuazione dei pericoli a cui esse sono esposte.

Per ognuna delle attività unitarie, identificate nella definizione delle attività lavorative, sono stati individuati tutti i potenziali pericoli. Per ciascun pericolo riconosciuto si è provveduto ad identificarne le cause, mentre per ogni scenario incidentale si sono valutate le possibili conseguenze. In questa valutazione, che non può che essere relativamente soggettiva, sono state considerate tutte le azioni, sia tecniche che procedurali ed organizzative, in atto per la prevenzione e la protezione dei lavoratori.

L'individuazione dei pericoli e la valutazione dei rischi sono effettuate considerando ogni singola azione elementare rispetto alle seguenti voci:

- tipologie di pericolo/rischi contenuto (fisico/meccanico-termico, elettrico, chimico, ecc.);
- protezioni presenti, DPI prescritti, istruzioni scritte/addestramento;
- cause capaci di tradurre il pericolo in rischio: danno con una certa probabilità (attrezzature difettose, protezioni meccaniche, protezioni deficitarie, DPI non usati, attività non procedura, procedura non seguita, mancanza di attenzione, improvvisa deficienza fisica).

Per ognuna delle attività lavorative individuate viene pertanto proposta una schematica descrizione che contiene i seguenti elementi:

- descrizione delle attività;
- strumenti e attrezzature utilizzate;
- eventuali sostanze chimiche utilizzate;
- condizioni di rischio (sicurezza e salute);
- dispositivi di protezione individuale utilizzati;
- programma di informazione e formazione;
- attivazione sorveglianza sanitaria.

	Valutazione dei Rischi ai sensi dell'art. 28 comma 2 del D.lgs. 81/2008 e s.m.i.	
	Plesso	Via Colle Maraldo – 64032 – Atri (Te)
	Reparto	Servizio Veterinario Sanità Animale

Ai fini dell'analisi di rischio insito nelle attività svolte dal personale presente nel reparto oggetto del presente documento, sono state individuate e definite le seguenti mansioni:

Veterinari Dirigenti

Tecnico della Prevenzione

Op. Tecnico Amministrativo

Tecnico EDP

Di seguito è riportata la **descrizione dettagliata delle mansioni**, con l'elenco delle attività unitarie svolte per ognuna di esse. Si ravvisa che ogni lavoratore può a volte essere in grado di svolgere più mansioni, esponendosi di volta in volta ai rischi specifici di ogni singola mansione svolta. Ognuna delle mansioni individuate corrisponde altresì a determinate aree di lavoro e ad essa si associano quindi anche i rischi che discendono dalla strutturazione dell'ambiente e dalla sua organizzazione interna.

Per quanto riguarda il Rischio relativo ad aggressioni si rimanda al Documento Valutazione dei Rischi Generale ed alla Procedura Aziendale "Prevenzione dagli atti di violenza a danno degli operatori sanitari"

	Valutazione dei Rischi ai sensi dell'art. 28 comma 2 del D.lgs. 81/2008 e s.m.i.	
	Plesso	Via Colle Maraldo – 64032 – Atri (Te)
	Reparto	Servizio Veterinario Sanità Animale

Veterinari Dirigenti

Attività e compiti del personale Addetto

Territorio; Profilassi di Stato; Sorveglianza e controllo negli allevamenti di varie Malattie; Compravendita Animali; Controllo Anagrafe; Registrazioni Nascite; Prestazioni di interessi a privati; Anagrafe canine; UPG.

Mezzi, strumenti ed attrezzature utilizzate

Auto aziendale; PC; Attrezzature veterinarie, Aghi, Siringhe, Strumenti di contenimento per animali, Laccio per animali.

Sostanze chimiche utilizzate anche in modo saltuario

Condizioni di rischio (sicurezza ed igiene del lavoro)

- Agenti meccanici, termici, elettrici, altri infortunistici;
 - movimenti scoordinati, tagli, impatti, schiacciamenti, inciampo
 - Caduta, inciampo e scivolamento in piano;
 - Urto, colpo, schiacciamento, abrasioni e distorsioni articolari;
 - Elettrocuzione;
 - Schiacciato/cesoiato da/tra qualcosa
 - Tagliato o punto da materiale pungente
- Agenti ergonomici:
 - Affaticamento visivo per utilizzo di Videoterminali (per tempi inferiori alle 20 ore settimanali);
 - Rischio posturale derivante dal mantenimento di posture fisse prolungate;
- Agenti chimici:
 - presenza di polveri;
- Agenti Biologici potenziale:
 - Contatto con fluidi corporei, con materiali infetti e bioaerosol
 - Sangue, tessuti, deiezioni
- Agenti individuali di rischio:
 - gravidanza, invecchiamento e soggetti diversamente abili (motorio o sensoriale)

	Valutazione dei Rischi ai sensi dell'art. 28 comma 2 del D.lgs. 81/2008 e s.m.i.	
	Plesso	Via Colle Maraldo – 64032 – Atri (Te)
	Reperto	Servizio Veterinario Sanità Animale

Esposizione a rumore A (8) - (L _{EX} 8h) [dB(A)]	≤ 80 <input checked="" type="checkbox"/>	80 < ≤ 85 <input type="checkbox"/>	85 < ≤ 87 <input type="checkbox"/>	>87 <input type="checkbox"/>
---	--	------------------------------------	------------------------------------	------------------------------

Esposizione a vibrazioni A (8) [m/s ²]	Mano – braccio [m/s ²]	SI <input type="checkbox"/> NO <input checked="" type="checkbox"/>	≤ 2,5 <input type="checkbox"/> Valore limite d'azione	2,5 < ≤ 5 <input type="checkbox"/>	> 5 <input type="checkbox"/> Valore limite di esposizione
	Corpo intero [m/s ²]	SI <input type="checkbox"/> NO <input checked="" type="checkbox"/>	≤ 0,5 <input type="checkbox"/> Valore limite d'azione	0,5 < ≤ 1 <input type="checkbox"/>	> 1 <input type="checkbox"/> Valore limite di esposizione

Valutazione rischio chimico	Basso per la sicurezza Irrilevante per la salute <input checked="" type="checkbox"/>	Alto per la sicurezza Irrilevante per la salute <input type="checkbox"/>
	Basso per la sicurezza Rilevante per la salute <input type="checkbox"/>	Alto per la sicurezza Rilevante per la salute <input type="checkbox"/>

Rischio Biologico	Presente <input checked="" type="checkbox"/> (potenziale)	Non presente <input type="checkbox"/>
--------------------------	---	---------------------------------------

Ferite da taglio e da punta nel settore ospedaliero e sanitario Titolo X-BIS D.lgs. 81/08 e smi	<input type="checkbox"/> Non presente	<input type="checkbox"/> Presente	<input checked="" type="checkbox"/> Potenziali
---	---------------------------------------	-----------------------------------	--

lavoro notturno Circolare n° 8 del 2005	<input checked="" type="checkbox"/> Non presente	<input type="checkbox"/> < 80 giorni lavorativi all'anno	<input type="checkbox"/> ≥ 80 giorni lavorativi all'anno
	<input type="checkbox"/> Presente		

Lavoro in quota	Presente <input type="checkbox"/>	Non presente <input checked="" type="checkbox"/>	Saltuaria <input type="checkbox"/>
------------------------	-----------------------------------	--	------------------------------------

Rischio microclima severo per caldo e freddo	Presente <input type="checkbox"/>	Non presente <input type="checkbox"/>	Saltuaria <input checked="" type="checkbox"/>
---	-----------------------------------	---------------------------------------	---

Movimentazione Manuale Carichi	Presente <input type="checkbox"/>	Non presente <input checked="" type="checkbox"/>	Saltuaria <input type="checkbox"/>
---------------------------------------	-----------------------------------	--	------------------------------------

Principali rischi legati alla mansione				
RISCHIO SICUREZZA		D	P	IR
(Luogo di lavoro/attrezzature/attività di lavoro)				
Rischio Infortunio	Traumi da incidenti stradali	2	2	4
	Traumi da investimento	1	2	2
	Biologico (potenziale)	2	3	6
	Elettrocuzione	2	1	2
	Tagli, abrasioni, schiacciamento, proiezione di materiale	1	2	2
	Lesioni da sforzo	1	1	1
	Scivolamento	2	1	2
	Inciampo	2	1	2
	Caduta dall'alto	1	1	1
	Caduta di materiale dall'alto	1	1	1
	Ustioni	1	1	1
	Lesioni arti inferiori e superiori	1	1	1
	Lesioni cute e occhi	1	1	1
	Infezione tetanica	1	1	1
	Movimentazione manuale dei carichi (pazienti, etc.)	1	1	1
Mans.	Rumore	1	1	1
	Vibrazioni mano braccio	1	1	1
	Vibrazioni corpo intero	1	2	2
	Esposizione Radiazioni ottiche ionizzanti	1	1	1
	Esposizione Radiazioni ottiche non ionizzanti	1	1	1
	Posture connesse ad attività specifica	1	1	1
	Rischio Chimico	1	1	1

	Valutazione dei Rischi ai sensi dell'art. 28 comma 2 del D.lgs. 81/2008 e s.m.i.	
	Plesso	Via Colle Maraldo – 64032 – Atri (Te)
	Reperto	Servizio Veterinario Sanità Animale

Kit di base - Dispositivi di Protezione Individuali

- scarpe antiscivolo/antifortunistiche conforme alla EN 13287 SP3
- abbigliamento da lavoro (tute, camici, giacche, maglioni, calzari, elmetto, otoprotettori, occhiali ecc)

Dispositivi di Protezione Individuali 3^ categoria

- guanti monouso per rischi chimici e biologici (gomma/nitrile) conforme alla EN 374 – 455
-

Mezzi di Comunicazione

- Non necessari

Programmi di Formazione

FORMAZIONE DI BASE DEI LAVORATORI in attuazione dell'articolo 37, comma 2 del D.lgs. 81/2008, e smi – in virtù Accordo Conferenza Stato - Regioni
 Classe di Rischio individuata in virtù delle lavorazioni da svolgere = RISCHIO ALTO
 Per tutti i lavoratori occorre effettuare 4 ore di Formazione Generale + 12 ore di Formazione Specifica per la classe di rischio medio, TOTALE 16 ore.

FORMAZIONE PARTICOLARE AGGIUNTIVA PER IL PREPOSTO
 La formazione del preposto, deve comprendere quella per i lavoratori e deve essere integrata da una formazione particolare, in relazione ai compiti da lui esercitati in materia di salute e sicurezza sul lavoro. La durata minima del modulo per preposti è 8 ore.

FORMAZIONE DEI DIRIGENTI
 Per tutti i Dirigenti occorre effettuare 16 ore di Formazione suddivisa in quattro moduli formativi.

differenze di genere:

- ☒ Sesso indifferente allo svolgimento della presente attività lavorativa.
 Per le lavoratrici madri si rimanda al DVR Generale

età:

- ☒ indifferente allo svolgimento della presente attività lavorativa.

Stress lavoro-correlato

Indicazione livello di rischio	Valutazione attivata secondo le indicazioni della Circolare del Ministero del Lavoro del 18/11/2010 – prot. 15/SEGR/0023692
---------------------------------------	---

Medico Competente (Art. 25 e art. 41 del D.Lgs 81/08)
 Protocollo Sanitario e Periodicità visita medica a cura del Medico Competente

	Valutazione dei Rischi ai sensi dell'art. 28 comma 2 del D.lgs. 81/2008 e s.m.i.	
	Plesso	Via Colle Maraldo – 64032 – Atri (Te)
	Reperto	Servizio Veterinario Sanità Animale

Tecnici della Prevenzione

Attività e compiti del personale Addetto

Ufficio, Vigilanza Ispezioni, Sopralluoghi i aziende, Documenti ai fine del rispetto normativo, Sopralluoghi con Veterinari.

Mezzi, strumenti ed attrezzature utilizzate

Auto aziendale; Kit per Animali e Attrezzatura da ufficio.

Sostanze chimiche utilizzate anche in modo saltuario

Condizioni di rischio (sicurezza ed igiene del lavoro)

- Agenti meccanici, termici, elettrici, altri infortunistici;
 - movimenti scoordinati, tagli, impatti, schiacciamenti, inciampo
 - Caduta, inciampo e scivolamento in piano;
 - Urto, colpo, schiacciamento, abrasioni e distorsioni articolari;
 - Elettrocuzione;
 - Schiacciato/cesoio da/tra qualcosa
 - Tagliato o punto da materiale pungente
- Agenti ergonomici:
 - Affaticamento visivo per utilizzo di Videoterminali (per tempi inferiori alle 20 ore settimanali);
 - Rischio posturale derivante dal mantenimento di posture fisse prolungate;
- Agenti chimici:
 - presenza di polveri;
- Agenti Biologici potenziale:
 - Contatto con fluidi corporei, con materiali infetti e bioaereosol
 - Sangue, tessuti, deiezioni
- Agenti individuali di rischio:
 - gravidanza, invecchiamento e soggetti diversamente abili (motorio o sensoriale)

	Valutazione dei Rischi ai sensi dell'art. 28 comma 2 del D.lgs. 81/2008 e s.m.i.	
	Plesso	Via Colle Maraldo – 64032 – Atri (Te)
	Reperto	Servizio Veterinario Sanità Animale

Esposizione a rumore A (8) - (L _{EX} 8h) [dB(A)]	≤ 80 <input checked="" type="checkbox"/>	80 < ≤ 85 <input type="checkbox"/>	85 < ≤ 87 <input type="checkbox"/>	>87 <input type="checkbox"/>
---	--	------------------------------------	------------------------------------	------------------------------

Esposizione a vibrazioni A (8) [m/s ²]	Mano – braccio [m/s ²]	SI <input type="checkbox"/> NO <input checked="" type="checkbox"/>	≤ 2,5 <input type="checkbox"/> Valore limite d'azione	2,5 < ≤ 5 <input type="checkbox"/>	> 5 <input type="checkbox"/> Valore limite di esposizione
	Corpo intero [m/s ²]	SI <input type="checkbox"/> NO <input checked="" type="checkbox"/>	≤ 0,5 <input type="checkbox"/> Valore limite d'azione	0,5 < ≤ 1 <input type="checkbox"/>	> 1 <input type="checkbox"/> Valore limite di esposizione

Valutazione rischio chimico	Basso per la sicurezza Irrilevante per la salute <input checked="" type="checkbox"/>	Alto per la sicurezza Irrilevante per la salute <input type="checkbox"/>
	Basso per la sicurezza Rilevante per la salute <input type="checkbox"/>	Alto per la sicurezza Rilevante per la salute <input type="checkbox"/>

Rischio Biologico	Presente <input checked="" type="checkbox"/> (potenziale)	Non presente <input type="checkbox"/>
--------------------------	---	---------------------------------------

Ferite da taglio e da punta nel settore ospedaliero e sanitario Titolo X-BIS D.lgs. 81/08 e smi	<input type="checkbox"/> Non presente	<input type="checkbox"/> Presente	<input checked="" type="checkbox"/> Potenziali
---	---------------------------------------	-----------------------------------	--

lavoro notturno Circolare n° 8 del 2005	<input checked="" type="checkbox"/> Non presente	<input type="checkbox"/> < 80 giorni lavorativi all'anno	<input type="checkbox"/> ≥ 80 giorni lavorativi all'anno
	<input type="checkbox"/> Presente		

Lavoro in quota	Presente <input type="checkbox"/>	Non presente <input checked="" type="checkbox"/>	Saltuaria <input type="checkbox"/>
------------------------	-----------------------------------	--	------------------------------------

Rischio microclima severo per caldo e freddo	Presente <input checked="" type="checkbox"/>	Non presente <input type="checkbox"/>	Saltuaria <input type="checkbox"/>
---	--	---------------------------------------	------------------------------------

Movimentazione Manuale Carichi	Presente <input type="checkbox"/>	Non presente <input checked="" type="checkbox"/>	Saltuaria <input type="checkbox"/>
---------------------------------------	-----------------------------------	--	------------------------------------

Principali rischi legati alla mansione				
RISCHIO SICUREZZA		D	P	IR
(Luogo di lavoro/attrezzature/attività di lavoro)				
Rischio Infortunio	Traumi da incidenti stradali	2	2	4
	Traumi da investimento	1	2	2
	Biologico (potenziale)	2	3	6
	Elettrocuzione	2	1	2
	Tagli, abrasioni, schiacciamento, proiezione di materiale	2	2	4
	Lesioni da sforzo	1	1	1
	Scivolamento	2	1	2
	Inciampo	2	1	2
	Caduta dall'alto	1	1	1
	Caduta di materiale dall'alto	1	1	1
	Ustioni	1	1	1
	Lesioni arti inferiori e superiori	1	1	1
	Lesioni cute e occhi	1	1	1
	Infezione tetanica	3	1	3
	Movimentazione manuale dei carichi (pazienti, etc.)	1	1	1
	Mans.	Rumore	1	1
Vibrazioni mano braccio		1	1	1
Vibrazioni corpo intero		1	2	2
Esposizione Radiazioni ottiche ionizzanti		1	1	1
Esposizione Radiazioni ottiche non ionizzanti		1	1	1
Posture connesse ad attività specifica		1	1	1
	Rischio Chimico	1	1	1



Valutazione dei Rischi ai sensi dell'art. 28 comma 2 del D.lgs. 81/2008 e s.m.i.

Plesso

Via Colle Maraldo – 64032 – Atri (Te)

Reparto

Servizio Veterinario Sanità Animale

Kit di base - Dispositivi di Protezione Individuali

- scarpe antiscivolo/antinfortunistiche conformi alla EN 13287 SP3
- abbigliamento da lavoro (tute, camici, giacche, maglioni, calzari, elmetto, otoprotettori, occhiali ecc)

Dispositivi di Protezione Individuali 3^a categoria

- guanti monouso per rischi chimici e biologici (gomma/nitrile) conformi alla EN 374 - 455
-

Mezzi di Comunicazione

- Non necessari

Programmi di Formazione

FORMAZIONE DI BASE DEI LAVORATORI in attuazione dell'articolo 37, comma 2 del D.lgs. 81/2008, e s.m.i. – in virtù Accordo Conferenza Stato - Regioni

Classe di Rischio individuata in virtù delle lavorazioni da svolgere = RISCHIO ALTO

Per tutti i lavoratori occorre effettuare 4 ore di Formazione Generale + 12 ore di Formazione Specifica per la classe di rischio medio, TOTALE 16 ore.

FORMAZIONE PARTICOLARE AGGIUNTIVA PER IL PREPOSTO

La formazione del preposto, deve comprendere quella per i lavoratori e deve essere integrata da una formazione particolare, in relazione ai compiti da lui esercitati in materia di salute e sicurezza sul lavoro. La durata minima del modulo per preposti è 8 ore.

FORMAZIONE DEI DIRIGENTI

Per tutti i Dirigenti occorre effettuare 16 ore di Formazione suddivisa in quattro moduli formativi.

differenze di genere:

- ☞ Sesso indifferente allo svolgimento della presente attività lavorativa.
Per le lavoratrici madri si rimanda al DVR Generale

età:

- ☞ indifferente allo svolgimento della presente attività lavorativa.

Stress lavoro-correlato

Indicazione livello di rischio

Valutazione attivata secondo le indicazioni della Circolare del Ministero del Lavoro del 18/11/2010 – prot. 15/SEGR/0023692

Medico Competente (Art. 25 e art. 41 del D.Lgs 81/08)

Protocollo Sanitario e Periodicità visita medica a cura del Medico Competente



Valutazione dei Rischi ai sensi dell'art. 28 comma 2 del D.lgs. 81/2008 e s.m.i.

Plesso

Via Colle Maraldo – 64032 – Atri (Te)

Reparto

Servizio Veterinario Sanità Animale

Op. Tecnico Amministrativo

Attività e compiti del personale Addetto

Inserimento dati al PC; front-office; Archiviazione; Organizzazione Ufficio.

Mezzi, strumenti ed attrezzature utilizzate

Videoterminali, stampanti (laser) , fotocopiatrici, telefono, forbici , pinzatrici, tagliacarte, taglierini.

Sostanze chimiche utilizzate anche in modo saltuario

Nessuna

Condizioni di rischio (sicurezza ed igiene del lavoro)

- Agenti meccanici, termici, elettrici, altri infortunistici;
 - Caduta, inciampo e scivolamento in piano;
 - Urto, colpo, schiacciamento;
 - Elettrocuzione;
- Agenti ergonomici:
 - Affaticamento visivo per utilizzo di Videoterminali (per tempi superiori alle 20 ore settimanali);



Valutazione dei Rischi ai sensi dell'art. 28 comma 2 del D.lgs. 81/2008 e s.m.i.

Plesso Via Colle Maraldo – 64032 – Atri (Te)

Reparto Servizio Veterinario Sanità Animale

Esposizione a rumore A(8) - (L _{EX} 8h) [dB(A)]	≤ 80 <input checked="" type="checkbox"/>	80 < ≤ 85 <input type="checkbox"/>	85 < ≤ 87 <input type="checkbox"/>	>87 <input type="checkbox"/>
--	--	------------------------------------	------------------------------------	------------------------------

Esposizione a vibrazioni A(8) [m/s ²]	Mano – braccio [m/s ²]	SI <input type="checkbox"/> NO <input checked="" type="checkbox"/>	≤ 2,5 <input type="checkbox"/> Valore limite d'azione	2,5 < ≤ 5 <input type="checkbox"/>	> 5 <input type="checkbox"/> Valore limite di esposizione
	Corpo intero [m/s ²]	SI <input type="checkbox"/> NO <input checked="" type="checkbox"/>	≤ 0,5 <input type="checkbox"/> Valore limite d'azione	0,5 < ≤ 1 <input type="checkbox"/>	> 1 <input type="checkbox"/> Valore limite di esposizione

Valutazione rischio chimico	Basso per la sicurezza Irrilevante per la salute <input checked="" type="checkbox"/>	Alto per la sicurezza Irrilevante per la salute <input type="checkbox"/>
	Basso per la sicurezza Rilevante per la salute <input type="checkbox"/>	Alto per la sicurezza Rilevante per la salute <input type="checkbox"/>

Rischio Biologico	Presente <input type="checkbox"/> (potenziale)	Non presente <input checked="" type="checkbox"/>
--------------------------	--	--

Ferite da taglio e da punta nel settore ospedaliero e sanitario Titolo X-BIS D.lgs. 81/08 e smi	<input checked="" type="checkbox"/> Non presente	<input type="checkbox"/> Presente	<input type="checkbox"/> Potenziali
---	--	-----------------------------------	-------------------------------------

lavoro notturno Circolare n° 8 del 2005	<input checked="" type="checkbox"/> Non presente	<input type="checkbox"/> < 80 giorni lavorativi l'anno	<input type="checkbox"/> ≥ 80 giorni lavorativi l'anno
	<input type="checkbox"/> Presente		

Lavoro in quota	Presente <input type="checkbox"/>	Non presente <input checked="" type="checkbox"/>	Saltuaria <input type="checkbox"/>
------------------------	-----------------------------------	--	------------------------------------

Rischio microclima severo per caldo e freddo	Presente <input type="checkbox"/>	Non presente <input checked="" type="checkbox"/>	Saltuaria <input type="checkbox"/>
---	-----------------------------------	--	------------------------------------

Movimentazione Manuale Carichi	Presente <input type="checkbox"/>	Non presente <input checked="" type="checkbox"/>	Saltuaria <input type="checkbox"/>
---------------------------------------	-----------------------------------	--	------------------------------------

Principali rischi legati alla mansione				
RISCHIO SICUREZZA (Luogo di lavoro/attrezzature/attività di lavoro)		D	P	IR
Rischio Infortunio	Traumi da incidenti stradali	1	1	1
	Traumi da investimento	1	1	1
	Biologico (potenziale)	1	1	1
	Elettrocuzione	2	1	2
	Tagli, abrasioni, schiacciamento, proiezione di materiale	1	1	1
	Lesioni da sforzo	1	1	1
	Scivolamento	2	1	2
	Inciampo	2	1	2
	Caduta dall'alto	1	1	1
	Caduta di materiale dall'alto	1	1	1
	Ustioni	1	1	1
	Lesioni arti inferiori e superiori	1	1	1
	Lesioni cute e occhi	1	1	1
	Infezione tetanica	1	1	1
	Movimentazione manuale dei carichi (pazienti, etc.)	1	1	1
Mans.	Rumore	1	1	1
	Vibrazioni mano braccio	1	1	1
	Vibrazioni corpo intero	1	1	1
	Esposizione Radiazioni ottiche ionizzanti	1	1	1
	Esposizione Radiazioni ottiche non ionizzanti	1	1	1
	Posture connesse ad attività specifica	2	3	6
Rischio Chimico	1	1	1	



Valutazione dei Rischi ai sensi dell'art. 28 comma 2 del D.lgs. 81/2008 e s.m.i.

Plesso

Via Colle Maraldo – 64032 – Atri (Te)

Reparto

Servizio Veterinario Sanità Animale

Kit di base - Dispositivi di Protezione Individuali

Non necessari

Dispositivi di Protezione Individuali 3^a categoria

Non necessari

Programmi di Formazione

FORMAZIONE DI BASE DEI LAVORATORI in attuazione dell'articolo 37, comma 2 del D.lgs. 81/2008, e s.m.i. – in virtù Accordo Conferenza Stato - Regioni

Classe di Rischio individuata in virtù delle lavorazioni da svolgere = RISCHIO ALTO

Per tutti i lavoratori occorre effettuare 4 ore di Formazione Generale + 12 ore di Formazione Specifica per la classe di rischio medio, TOTALE 16 ore.

FORMAZIONE PARTICOLARE AGGIUNTIVA PER IL PREPOSTO

La formazione del preposto, deve comprendere quella per i lavoratori e deve essere integrata da una formazione particolare, in relazione ai compiti da lui esercitati in materia di salute e sicurezza sul lavoro.

La durata minima del modulo per preposti è 8 ore.

FORMAZIONE DEI DIRIGENTI

Per tutti i Dirigenti occorre effettuare 16 ore di Formazione suddivisa in quattro moduli formativi.

differenze di genere:

Sesso indifferente allo svolgimento della presente attività lavorativa.

Per le lavoratrici madri si rimanda al DVR Generale

età :

indifferente allo svolgimento della presente attività lavorativa.

Stress lavoro-correlato

Indicazione livello di rischio

Valutazione attivata secondo le indicazioni della Circolare del Ministero del Lavoro del 18/11/2010 – prot. 15/SEGR/0023692

Medico Competente (Art. 25 e art. 41 del D.Lgs 81/08)

Protocollo Sanitario e Periodicità visita medica a cura del Medico Competente



Valutazione dei Rischi ai sensi dell'art. 28 comma 2 del D.lgs. 81/2008 e s.m.i.

Plesso

Via Colle Maraldo – 64032 – Atri (Te)

Reparto

Servizio Veterinario Sanità Animale

Tecnico EDP

Attività e compiti del personale Addetto

Inserimento dati al PC; front-office; Predisposizione certificati; Corrispondenza.

Mezzi, strumenti ed attrezzature utilizzate

Videoterminali, stampanti (laser) , fotocopiatrici, telefono, forbici , pinzatrici, tagliacarte, taglierini.

Sostanze chimiche utilizzate anche in modo saltuario

Nessuna

Condizioni di rischio (sicurezza ed igiene del lavoro)

- Agenti meccanici, termici, elettrici, altri infortunistici;
 - Caduta, inciampo e scivolamento in piano;
 - Urto, colpo, schiacciamento;
 - Elettrocuzione;
- Agenti ergonomici:
 - Affaticamento visivo per utilizzo di Videoterminali (per tempi superiori alle 20 ore settimanali);



Valutazione dei Rischi ai sensi dell'art. 28 comma 2 del D.lgs. 81/2008 e s.m.i.

Plesso

Via Colle Maraldo – 64032 – Atri (Te)

Reparto

Servizio Veterinario Sanità Animale

Esposizione a rumore A(8) - (L _{EX} 8h) [dB(A)]	≤ 80 <input checked="" type="checkbox"/>	$80 < \leq 85$ <input type="checkbox"/>	$85 < \leq 87$ <input type="checkbox"/>	> 87 <input type="checkbox"/>
--	---	---	---	---------------------------------

Esposizione a vibrazioni A(8) [m/s ²]	Mano – braccio [m/s ²]	SI <input type="checkbox"/> NO <input checked="" type="checkbox"/>	$\leq 2,5$ <input type="checkbox"/> Valore limite d'azione	$2,5 < \leq 5$ <input type="checkbox"/>	> 5 <input type="checkbox"/> Valore limite di esposizione
	Corpo intero [m/s ²]	SI <input type="checkbox"/> NO <input checked="" type="checkbox"/>	$\leq 0,5$ <input type="checkbox"/> Valore limite d'azione	$0,5 < \leq 1$ <input type="checkbox"/>	> 1 <input type="checkbox"/> Valore limite di esposizione

Valutazione rischio chimico	Basso per la sicurezza Irrilevante per la salute <input checked="" type="checkbox"/>	Alto per la sicurezza Irrilevante per la salute <input type="checkbox"/>
	Basso per la sicurezza Rilevante per la salute <input type="checkbox"/>	Alto per la sicurezza Rilevante per la salute <input type="checkbox"/>

Rischio Biologico	Presente <input type="checkbox"/> (potenziale)	Non presente <input checked="" type="checkbox"/>
--------------------------	--	--

Ferite da taglio e da punta nel settore ospedaliero e sanitario Titolo X-BIS D.lgs. 81/08 e smi	<input checked="" type="checkbox"/> Non presente	<input type="checkbox"/> Presente	<input type="checkbox"/> Potenziali
---	--	-----------------------------------	-------------------------------------

lavoro notturno Circolare n° 8 del 2005	<input checked="" type="checkbox"/> Non presente	<input type="checkbox"/> < 80 giorni lavorativi l'anno	<input type="checkbox"/> ≥ 80 giorni lavorativi l'anno
	<input type="checkbox"/> Presente		

Lavoro in quota	Presente <input type="checkbox"/>	Non presente <input checked="" type="checkbox"/>	Saltuaria <input type="checkbox"/>
------------------------	-----------------------------------	--	------------------------------------

Rischio microclima severo per caldo e freddo	Presente <input type="checkbox"/>	Non presente <input checked="" type="checkbox"/>	Saltuaria <input type="checkbox"/>
---	-----------------------------------	--	------------------------------------

Movimentazione Manuale Carichi	Presente <input type="checkbox"/>	Non presente <input checked="" type="checkbox"/>	Saltuaria <input type="checkbox"/>
---------------------------------------	-----------------------------------	--	------------------------------------

Principali rischi legati alla mansione
RISCHIO SICUREZZA

(Luogo di lavoro/attrezzature/attività di lavoro)

		D	P	IR
Rischio Infortunio	Traumi da incidenti stradali	1	1	1
	Traumi da investimento	1	1	1
	Biologico (potenziale)	1	1	1
	Elettrocuzione	2	1	2
	Tagli, abrasioni, schiacciamento, proiezione di materiale	1	1	1
	Lesioni da sforzo	1	1	1
	Scivolamento	2	1	2
	Inciampo	2	1	2
	Caduta dall'alto	1	1	1
	Caduta di materiale dall'alto	1	1	1
	Ustioni	1	1	1
	Lesioni arti inferiori e superiori	1	1	1
	Lesioni cute e occhi	1	1	1
	Infezione tetanica	1	1	1
	Movimentazione manuale dei carichi (pazienti, etc.)	1	1	1
Mans.	Rumore	1	1	1
	Vibrazioni mano braccio	1	1	1
	Vibrazioni corpo intero	1	1	1
	Esposizione Radiazioni ottiche ionizzanti	1	1	1
	Esposizione Radiazioni ottiche non ionizzanti	1	1	1
	Posture connesse ad attività specifica	2	3	6
Rischio Chimico	1	1	1	



Valutazione dei Rischi ai sensi dell'art. 28 comma 2 del D.lgs. 81/2008 e s.m.i.

Plesso

Via Colle Maraldo – 64032 – Atri (Te)

Reparto

Servizio Veterinario Sanità Animale

Kit di base - Dispositivi di Protezione Individuali

Non necessari

Dispositivi di Protezione Individuali 3^a categoria

Non necessari

Programmi di Formazione

FORMAZIONE DI BASE DEI LAVORATORI in attuazione dell'articolo 37, comma 2 del D.lgs. 81/2008, e s.m.i. – in virtù Accordo Conferenza Stato - Regioni
Classe di Rischio individuata in virtù delle lavorazioni da svolgere = RISCHIO ALTO
Per tutti i lavoratori occorre effettuare 4 ore di Formazione Generale + 12 ore di Formazione Specifica per la classe di rischio medio, TOTALE 16 ore.

FORMAZIONE PARTICOLARE AGGIUNTIVA PER IL PREPOSTO

La formazione del preposto, deve comprendere quella per i lavoratori e deve essere integrata da una formazione particolare, in relazione ai compiti da lui esercitati in materia di salute e sicurezza sul lavoro.

La durata minima del modulo per preposti è 8 ore.

FORMAZIONE DEI DIRIGENTI

Per tutti i Dirigenti occorre effettuare 16 ore di Formazione suddivisa in quattro moduli formativi.

differenze di genere:

Sesso indifferente allo svolgimento della presente attività lavorativa.

Per le lavoratrici madri si rimanda al DVR Generale

età :

indifferente allo svolgimento della presente attività lavorativa.

Stress lavoro-correlato

Indicazione livello di rischio

Valutazione attivata secondo le indicazioni della Circolare del Ministero del Lavoro del 18/11/2010 – prot. 15/SEGR/0023692

Medico Competente (Art. 25 e art. 41 del D.Lgs 81/08)

Protocollo Sanitario e Periodicità visita medica a cura del Medico Competente

Parte III - Misure e programmi per il miglioramento continuo

Il D.lgs. 81/08 e s.m.i., individua nella figura del Datore di Lavoro l'unico responsabile per l'attivazione delle **misure generali di tutela ritenute** opportune per garantire il miglioramento nel tempo dei livelli di sicurezza, attraverso la valutazione di tutti i rischi, la programmazione della prevenzione, l'eliminazione dei rischi e, ove ciò non sia possibile, la loro riduzione al minimo;

Il principio del **miglioramento continuo** viene definito nella lettera t) dell'art. 15 del D.lgs. 81/08 e s.m.i. come una delle *misure fondamentali di tutela dei lavoratori*; tale principio viene ribadito nella lettera c) dell'art. 28 del D.lgs. 81/08 che conferma che il miglioramento continuo è uno degli elementi *fondamentali e costitutivi* del Documento Valutazione dei Rischi (DVR).

Anche l'art. 35 “*Riunione periodica*” prevede, al comma 2, che almeno una volta all'anno, nelle aziende con più di 15 dipendenti, deve essere *discusso* il documento di valutazione dei rischi, tra cui il programma di miglioramento di cui all'art. 28 comma 1 lett. c).

Nell'Allegato 1 del presente documento “*Misure e programmi per il miglioramento continuo*” vengono riportate in forma tabellare le inadempienze riscontrate durante la fase di sopralluogo, indicando le priorità di intervento in funzione della normativa vigente, della criticità o gravità del rischio (matrice di rischio) e del numero di persone esposte al rischio riscontrato.

Al fine di garantire la certezza dell'intervento, per ogni inadempienza riscontrata, sono indicati i soggetti interessati alla risoluzione dell'adempimento.

La criticità riscontrate, sono state suddivise in tre macro categorie:

- Autorizzativi, Strutturali ed Impiantistici;
- Ergonomici;
- Gestionali;

Nel principio del miglioramento continuo, sarà attuato un programma periodico di mantenimento che tenga conto delle risultanze della valutazione dei rischi, dei sistemi tecnologici innovativi e dell'usura di attrezzature, macchine e dispositivi di protezione.

Informazione ai sensi art. 36 del d.lgs. 81/08: Regolamenti, Procedure ed Opuscoli, sono visionabili sul sito ASL Teramo (Area intranet / Archivio / Servizio Prevenzione / Misure di Prevenzione).

Allegato 1 - Misure e programmi per il miglioramento continuo

.....OMISSIS

Allegato 2 - Elenco Personale Reparto



REGIONE ABRUZZO
AZIENDA SANITARIA LOCALE TE
Direzione Generale

Servizio Prevenzione e Protezione
Sicurezza Interna

Sev. Vet. Sanità Animale	Area A
Dipartimento, U.O., Servizio, ecc. ...	sezione ..
Dot. Lino Antonini	
Responsabile	

	ATM
tel. ufficio	Località

ELENCO PERSONALE	
DE SANTIS ERALDO	VETERINARIO
DE FEBIS ENZINO	VETERINARIO
MATANI ALBERTO	VETERINARIO
PUCCIELLA MARIANO	VETERINARIO
PIRCIELLA ASSUNTA	TECNICO OPERATORE ESP
CAVALLO ROSANNA	OPERATORE OP. TECNICO AMBITO
DE LAURENTIS LUIGI	OPERATORE VETERINARIO
ESPOSITO FALCOSO	TECNICO DELLA PREVENZIONE

10/12/2019

ASL TERAMO - SERVIZIO VETERINARIO
AZIENDA SANITARIA LOCALE
IL VETERINARIO DIRIGENTE
(Dr. Eraldo De Santis)

**Allegato 3 - Scheda Valutazione
Tempo di Esposizione individuale al
VDT**

OGGETTO: VALUTAZIONE DEL TEMPO DI ESPOSIZIONE INDIVIDUALE A VIDEOTERMINALI
 (ai sensi dell'art. 173, comma 1- lett. c) del D. Lgs. 81/2008)

Ufficio/reparto di appartenenza: S. Uff. VETERINARIO DI SALUTE ANIMALE
 data: 10/12/2019

NOMINATIVO	[A]	[B]	[C]	[D]	FIRMA LAVORATORE
DE SANTIS ERAIDO		X			
DE FERIS ENZIMO		X			
TATANI ALBERTO		X			
PUCCELLA MARINO		X			
RISCIETTA ASSUNTA	X	X	X		
CAVALLO ROSSINA	X	X	X		
DE LORENZIS LUIGI		X			
EROSTO FRANCESCO		X			

LEGENDA

- [A] = Personale che utilizza il VDT per un tempo > di 20 ore settimanali
- [B] = Personale che utilizza il VDT per un tempo < di 20 ore settimanali
- [C] = Personale con età > 50 anni *
- [D] = Personale con età < 50 anni *

* I punti [C] e [D] devono essere compilati soltanto dai dipendenti con esposizione a VDT > di 20 ore settimanali e sono necessari per stabilire la periodicità della visita medica.

IL RESPONSABILE U.O.

[Handwritten Signature]
 Dr. Eraldo De Santis

10/12/2019