

“SERVIZIO PREVENZIONE E PROTEZIONE SICUREZZA INTERNA”

U.O.C. ATTIVITA' ECONOMICHE E FINANZIARIE

EDIFICIO “EX-INAM”

Circonvallazione Ragusa - 64100 – Teramo



Piano Terzo / Quarto

DVR

DOCUMENTO DI VALUTAZIONE DEI RISCHI

per la sicurezza e la salute dei lavoratori e relative misure di
prevenzione e protezione

Decreto Legislativo 9 aprile 2008 n. 81 e s.m.i.

EMISSIONE	COLLABORAZIONE E PRESA VISIONE		CONSULTAZIONE PREVENTIVA E PRESA VISIONE
<i>Datore Lavoro</i> <i>Dott. Maurizio DI GIOSIA</i>	<i>RSPP</i> <i>Dott.ssa Paola SAVINI</i>	<i>Medico Competente</i> <i>Dott.ssa Silvia PIROZZI</i> <i>Dott. Gino DI FABIO</i>	<i>RLS</i> Consultazione via mail il giorno _____
Firma (F.to) Firmato e depositato presso il SPPSI	Firma (F.to) Firmato e depositato presso il SPPSI	Consultazione via mail il giorno _____	come parte integrante del DVR
		come parte integrante del DVR	

<i>Data</i>	<i>Revisione</i>	<i>ID</i>
07/07/2021	00	S40366/01_022

	Valutazione dei Rischi ai sensi dell'art. 28 del D.lgs 81/2008 e s.m.i.	
	Plesso	Edificio "ex Inam" – Circonvallazione Ragusa – Teramo
	Reparto	U.O.C. ATTIVITA' ECONOMICHE E FINANZIARIE

DATA DEL SOPRALLUOGO

01/04/2021 – 11/02/2021

SERVIZIO DI PREVENZIONE E PROTEZIONE

Dott.ssa Paola SAVINI (RSPP)

Dott.ssa Ersilia IPPOLITI (ASPP)

Dott.ssa Daniela FAGNANI (ASPP)

ESEGUITO PER "PROFESSIONAL SERVICE SRL"

TECNICO 1

Luca TIBONI

TECNICO 2

Piercarmine PASQUALONE

CODICE COMMESSA

S40366/01_022

RESPONSABILE DEL SERVIZIO/U.O.

Dott.ssa Antonella DI SILVESTRE

	Valutazione dei Rischi ai sensi dell'art. 28 del D.lgs 81/2008 e s.m.i.	
	Plesso	Edificio "ex Inam" – Circonvallazione Ragusa – Teramo
	Reparto	U.O.C. ATTIVITA' ECONOMICHE E FINANZIARIE

Indice

0. PREMESSA.....	3
PARTE I - NOTIZIE GENERALI DEL LUOGO DI LAVORO	4
I.1 IDENTIFICAZIONE ED ORGANIZZAZIONE DELL'AZIENDA	4
I.1.1 ORGANIGRAMMA AZIENDALE.....	7
PERSONALE	8
PARTE II – ANALISI DI RISCHIO.....	9
II.1 CRITERI E METODOLOGIA ADOTTATI PER LA VALUTAZIONE DEI RISCHI	9
II.2 CARATTERISTICHE DEI LUOGHI DI LAVORO.....	16
II.3 SPOGLIATOI E SERVIZI IGIENICI.....	17
II.4 ARCHIVI/MAGAZZINI.....	17
II.5 IMPIANTI TECNOLOGICI.....	17
II.6 IMPIANTI ELETTRICI E ILLUMINAZIONE DI EMERGENZA.....	18
II.7 ILLUMINAZIONE	18
II.8 MICROCLIMA.....	19
IL BENESSERE TERMICO	19
II.9 USO DI ATTREZZATURE DA LAVORO E DISPOSITIVI DI PROTEZIONE INDIVIDUALI	21
DISPOSITIVI DI PROTEZIONE INDIVIDUALE	21
II.10 ATTREZZATURE MUNITE DI VIDEOTERMINALE (TITOLO VII D.LGS. 81/08 E S.M.I.).....	22
II.10.1 VALUTAZIONE DEI RISCHI POSTAZIONI DI LAVORO PER UTILIZZO VDT.....	22
II.11 VALUTAZIONE DEL RISCHIO INCENDIO (ART. 46 D.LGS. 81/08 - D.M. 10 MARZO 1998)	25
II.12 ANALISI DELLE MANSIONI.....	26
<i>Dirigente Responsabile / Collaboratore Amministrativo / Assistente Amministrativo /</i>	
<i>Coadiutore Amministrativo / Operatore Tecnico / Data Entry.....</i>	28
PARTE III - MISURE E PROGRAMMI PER IL MIGLIORAMENTO CONTINUO.....	32
ALLEGATO 1 - MISURE E PROGRAMMI PER IL MIGLIORAMENTO CONTINUO.....	
ALLEGATO 2 - ELENCO PERSONALE REPARTO	
ALLEGATO 3 - SCHEDA VALUTAZIONE TEMPO DI ESPOSIZIONE INDIVIDUALE AL VDT.....	
ALLEGATO 4 - VALUTAZIONE RISCHIO CHIMICO	

	Valutazione dei Rischi ai sensi dell'art. 28 del D.lgs 81/2008 e s.m.i.	
	Plesso	Edificio "ex Inam" – Circonvallazione Ragusa – Teramo
	Reparto	U.O.C. ATTIVITA' ECONOMICHE E FINANZIARIE

0. Premessa

Il presente documento costituisce la relazione sulla valutazione dei rischi per la sicurezza e la salute dei lavoratori e delle relative misure di prevenzione e di protezione individuate e programmate ai sensi del D.Lgs.81/08, Art.28, riferito ai luoghi di lavoro *dell'U.O.C. Attività Economiche e Finanziarie, piano terzo/quarto dell'Edificio "ex Inam", Circonvallazione Ragusa, Teramo.*

La valutazione dei Rischi in oggetto è stata impostata sulla base di un confronto puntuale con le disposizioni specifiche contenute nel nuovo Decreto Legislativo n.81 del 9 Aprile 2008 e s.m.i., nonché in tutte le normative da esso richiamate.

La presente valutazione è articolata nelle seguenti fasi:

- Esame di tutte le informazioni di base necessarie sul luogo di lavoro per l'identificazione dei pericoli e la valutazione dei rischi;
- Analisi dei pericoli e dei rischi articolati secondo le seguenti identificazioni:
 - cause di pericolo legate alle caratteristiche dei luoghi, ed alle attività lavorative;
 - rischi e conseguenze;
 - valutazione della criticità di rischio.
- Individuazione degli interventi di miglioramento e dei relativi programmi d'attuazione.

L'organizzazione del lavoro, si è basata su una serie di incontri a vari livelli; tale attività è stata sviluppata in particolare con sopralluoghi tecnici effettuati nelle giornate del 01 aprile 2021 e del 11 febbraio 2021.

Parte I - Notizie generali del luogo di Lavoro

I.1 Identificazione ed Organizzazione dell'Azienda

Azienda	Azienda Unità Sanitaria Locale Teramo
Sede Legale	Circonvallazione Ragusa 1 - 64100 Teramo

Sede oggetto della Valutazione	U.O.C. ATTIVITÀ ECONOMICHE E FINANZIARIE Edificio "ex Inam" – Circonvallazione Ragusa – Teramo
Piani occupati	Piano terzo; Piano quarto
Numero lavoratori del Servizio oggetto di valutazione	16

Organizzazione della Sicurezza

Datore di Lavoro	Direttore Generale: <i>Dott. Maurizio DI GIOSIA</i>
Responsabile del Servizio di Prevenzione e Protezione – RSPP	Dott.ssa Paola SAVINI La designazione/elezione è avvenuta in data 24.11.2016
Componenti del S.P.P. - ASPP artt. 31 e 32 D.Lgs. 81/2008 e s.m.i.	Collab. Tec. Prof.le – ASPP: Dott.ssa E. IPPOLITI Dott.ssa D. FAGNANI La designazione è avvenuta previa consultazione con il Rappresentante dei Lavoratori (rif. Verbale specifico e delibera)
Medico Competente	Dott.ssa Silvia PIROZZI Dott. Gino DI FABIO
Rappresentante dei Lavoratori per la Sicurezza RLS	Sig. Castagnoli Dante; Sig. Macrillante Antonio; Sig. Febo Alessio; Sig. De Febis Marco; Sig. Matteucci Stefano; Sig. Di Michele Luca; Sig. Casavecchia Michele; Sig. Oliverii Giovanni Marino
Consulenti Esterni	Professional Service srl

	Valutazione dei Rischi ai sensi dell'art. 28 del D.lgs 81/2008 e s.m.i.	
	Plesso	Edificio "ex Inam" – Circonvallazione Ragusa – Teramo
	Reparto	U.O.C. ATTIVITA' ECONOMICHE E FINANZIARIE

Il D.lgs. 81/08 e s.m.i indica obblighi e funzioni delle varie figure della sicurezza sul luogo di lavoro, in particolare:

- Si rimanda al **Dirigente/Responsabile** del Servizio interessato, l'attuazione delle misure di prevenzione e protezione nonché il rispetto del programma di miglioramento tramite il coinvolgimento diretto dei Referenti specifici, e competenti per le loro aree. (art. 2 e art. 18 del D.lgs 81/08 e s.m.i)
 - Il comma 1, lettera d) dell'art.2 definisce il dirigente quale *"...persona che, in ragione delle competenze professionali e di poteri gerarchici e funzionali adeguati alla natura dell'incarico conferitogli, **attua le direttive del datore di lavoro** organizzando l'attività lavorativa e vigilando su di essa"*;
 - Il comma 1, lettera d) dell'art.18 tra gli obblighi del Datore di lavoro e del Dirigente individua quello di *"...fornire ai lavoratori i necessari e idonei dispositivi di protezione individuale, sentito il responsabile del servizio di prevenzione e protezione e il medico competente, ove presente..."*;

- Si rimanda al **Preposto** del Servizio interessato, sovrintendere e vigilare sulla osservanza da parte dei singoli lavoratori dei loro obblighi di legge, nonché delle disposizioni aziendali in materia di salute e sicurezza sul lavoro e di uso dei mezzi di protezione collettivi e dei dispositivi di protezione individuale messi a loro disposizione e, in caso di persistenza della inosservanza, informare i loro superiori diretti. (art. 2 e art. 19 del D.lgs 81/08 e s.m.i)
 - Il comma 1 lettera e) dell'art.2 definisce il preposto quale *"...persona che, in ragione delle competenze professionali e nei limiti di poteri gerarchici e funzionali adeguati alla natura dell'incarico conferitogli, **sovrintende alla attività lavorativa e garantisce l'attuazione delle direttive ricevute, controllandone la corretta esecuzione da parte dei lavoratori ed esercitando un funzionale potere di iniziativa"***;
 - Il comma 1 lettera a) dell'art.19 tra gli obblighi del preposto individua quello di *"...sovrintendere e vigilare sulla osservanza da parte dei singoli lavoratori dei loro obblighi di legge, nonché delle disposizioni aziendali in materia di salute e sicurezza sul lavoro e di uso dei mezzi di protezione collettivi e dei dispositivi di protezione individuale messi a loro disposizione e, in caso di persistenza della inosservanza, informare i loro superiori diretti..."*;

- Si rimanda al **Lavoratore** del Servizio interessato, contribuire, insieme al datore di lavoro, ai dirigenti e ai preposti, all'adempimento degli obblighi previsti a tutela della salute e sicurezza sui luoghi di lavoro, nonché osservare le disposizioni e le istruzioni impartite dal datore di lavoro, dai dirigenti e dai preposti, ai fini della protezione collettiva ed individuale. Si richiamano gli obblighi previsti dall'art. 2 lettera a) del D.Lgs 81/08 "Definizioni Lavoratore" e art. 20 del D.Lgs 81/08 "Obblighi dei lavoratori".
 - Il comma 1, lettera a) dell'art. 2 definisce il lavoratore quale *"...persona che, indipendentemente dalla tipologia contrattuale, svolge un'attività lavorativa nell'ambito dell'organizzazione di un datore di lavoro pubblico o privato, con o senza retribuzione, anche al solo fine di apprendere un mestiere, un'arte o una professione, esclusi gli addetti ai servizi domestici e familiari...."*



I.1.1 Organigramma Aziendale

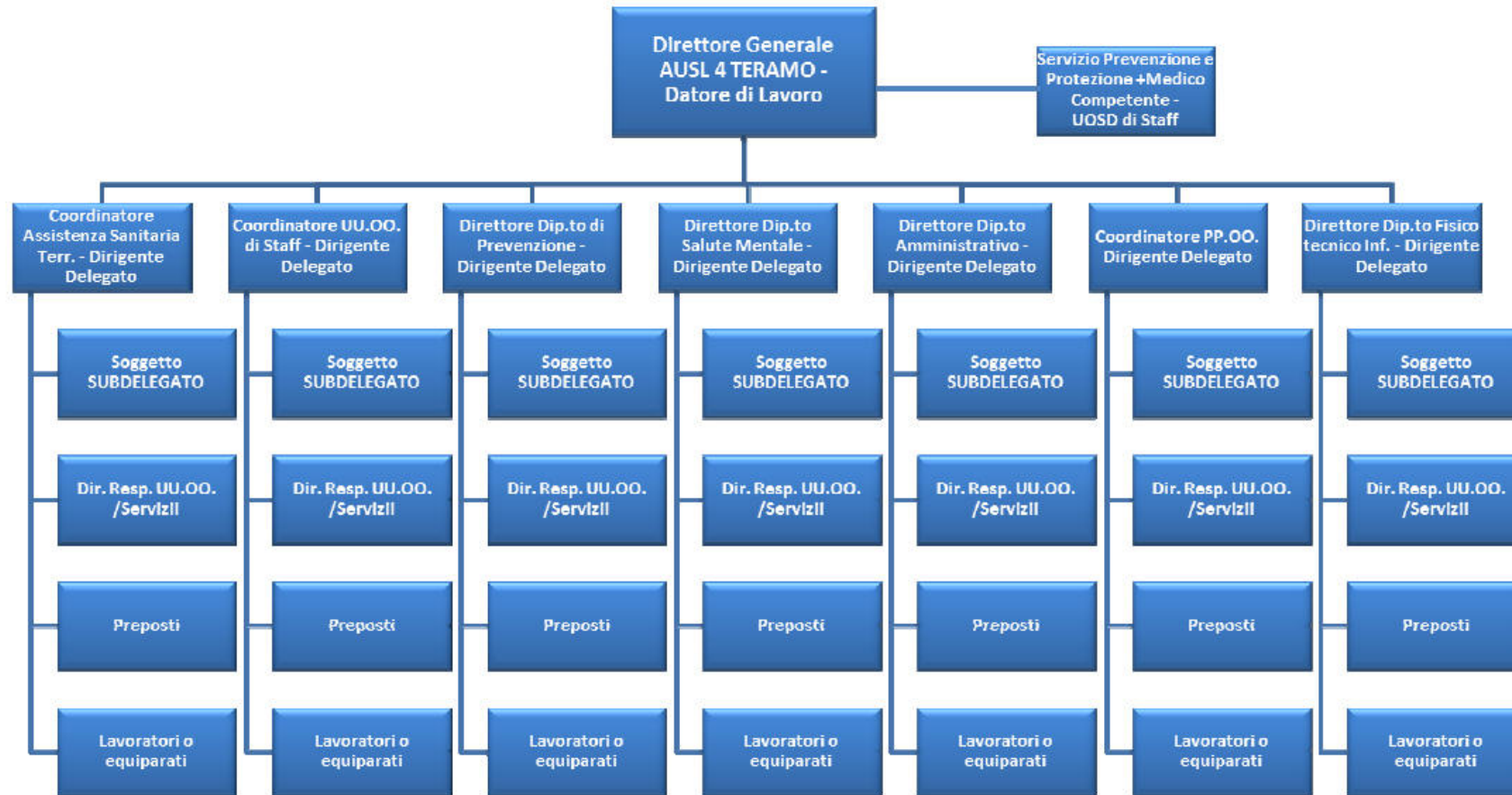

Personale

Al momento della redazione del presente documento, il personale presente nei locali oggetto del presente documento è il seguente:

- * **DIRIGENTE RESPONSABILE**
- * **COLLABORATORE AMMINISTRATIVO**
- * **ASSISTENTE AMMINISTRATIVO**
- * **COADIUTORE AMMINISTRATIVO**
- * **OPERATORE TECNICO add. Segreteria**
- * **OPERATORE TECNICO**

Nell'allegato 2 è riportato l'elenco del personale con la relativa mansione.

Orario di Lavoro

L'orario di lavoro viene riportato di seguito:

	Turno		
	Mattina	Pomeriggio	Notte
* <i>DIRIGENTE RESPONSABILE</i>	08:00 – 14:00	15:00 – 18:00	/
* <i>COLLABORATORE AMMINISTRATIVO</i>	08:00 – 14:00	15:00 – 18:00	/
* <i>ASSISTENTE AMMINISTRATIVO</i>	08:00 – 14:00	15:00 – 18:00	/
* <i>COADIUTORE AMMINISTRATIVO</i>	08:00 – 14:00	15:00 – 18:00	/
* OPERATORE TECNICO add. Segreteria	08:00 – 14:00	15:00 – 18:00	/
* OPERATORE TECNICO	08:00 – 14:00	15:00 – 18:00	/

	Valutazione dei Rischi ai sensi dell'art. 28 del D.lgs 81/2008 e s.m.i.	
	Plesso	Edificio "ex Inam" – Circonvallazione Ragusa – Teramo
	Reparto	U.O.C. ATTIVITA' ECONOMICHE E FINANZIARIE

Parte II – Analisi di rischio

II.1 Criteri e metodologia adottati per la valutazione dei Rischi

Nel presente paragrafo viene riassunta la metodologia seguita per la valutazione dei rischi e il programma delle misure ritenute opportune per garantire il miglioramento nel tempo dei livelli di sicurezza.

In particolare va favorita:

- la massima partecipazione all'analisi,
- la completezza della stessa,
- la considerazione delle situazioni di routine e di quelle estemporanee,
- le problematiche legate al posto di lavoro fisso e quelle al posto di lavoro mobile.

Il flow-chart che schematizza la metodologia seguita è riportato in Fig. 1.

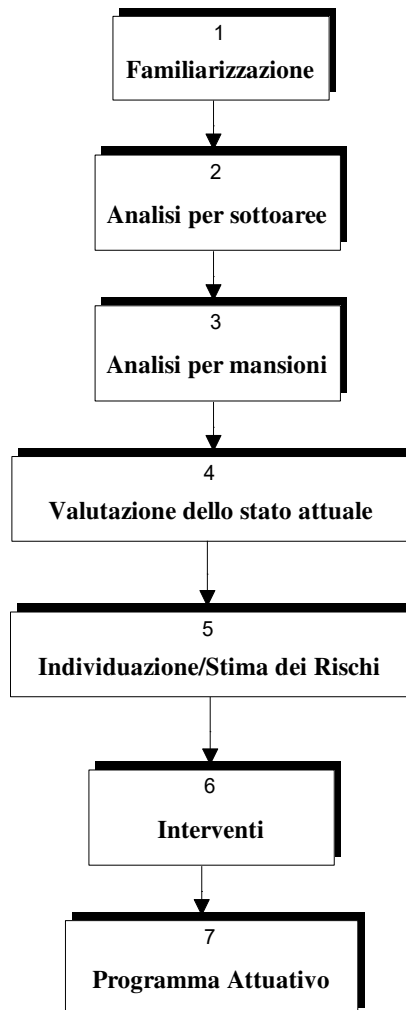

Fig. 1 - Schema di Metodologia per la Valutazione dei Rischi

Nella Fase 1 (familiarizzazione), l'obiettivo principale é quello di acquisire i dati e la documentazione di base preliminari all'analisi vera e propria e nel contempo fornire ai responsabili della struttura le informazioni principali relativamente al D.Lgs. 81/08 e s.m.i. al fine di ottenere la maggiore collaborazione possibile.

Successivamente, la metodologia punta alla mappatura dei pericoli, uno degli obiettivi più importanti dell'analisi, dipendendo in buona parte da questa la completezza necessaria.

Al fine di avvicinarsi al meglio a tale completezza si procede, Fase 2, col suddividere la struttura in tante parti da analizzare separatamente, dando luogo ad un censimento capillare su cui basare l'analisi vera e propria. A tal fine, nell'edificio vengono individuate delle "aree omogenee" caratterizzate da identiche (o simili) **caratteristiche funzionali e ambientali** (attività, attrezzature e sostanze presenti, aspetti logistici, ecc.).

Disaggregato il complesso in aree omogenee, si passa alla fase di mappatura dei pericoli per ciascuna area, al fine di potere poi analizzare i rischi corrispondenti. In questo ambito sono verificati i luoghi in cui si svolgono le varie attività, le attrezzature, gli impianti, ecc. Si utilizzeranno check-list appropriate ai vari casi, distinguendo tra le varie destinazioni d'uso dei locali.

In parallelo alla mappatura dei pericoli per area, viene svolta l'analisi storica, sia relativamente agli aspetti infortunistici che a quelli sanitari, al fine di individuare pericoli, rischi e danni a partire da quanto storicamente accaduto, e al fine di creare dei possibili parametri di valutazione e confronto a livello trend temporale e di settore.

Una volta mappati i pericoli relativamente alle aree, si provvederà ad individuare i pericoli per mansione e, nel contempo, valutare i rischi. L'analisi delle mansioni, Fase 3, costituisce l'approccio complementare all'analisi per aree per individuare nel modo più completo possibile i pericoli, i danni ed i rischi. L'analisi delle mansioni è inoltre essenziale per definire l'eventuale piano di sorveglianza sanitaria, i DPI e gli aspetti formativi.

L'analisi delle mansioni viene svolta utilizzando le seguenti definizioni:

Elemento	Descrizione
Mansione	Individua un insieme di una o più attività svolte da uno o più operatori e coordinate al raggiungimento di un obiettivo operativo completo in sé (es.: esecuzione di un test).
Attività	E' un insieme di azioni coordinate al raggiungimento di un obiettivo operativo indicato dalla mansione.
Attività unitaria	E' un'azione o un gruppo di azioni semplici in cui è scomponibile l'attività e a cui si associano i pericoli individuati.

Di fatto, per completare l'analisi delle mansioni relativamente ai pericoli (Fase 4), ci si addentra già nell'analisi dei rischi (Fase 5), recuperando l'approccio per aree e fondendo i due livelli dell'analisi. Per l'analisi dei rischi per mansioni si usano delle schede in cui per ogni attività unitaria (precedentemente definita) viene sviluppata la catena pericolo, causa (dell'insorgere dello stesso), conseguenze (cioè danno), parte del corpo relativa alla conseguenza individuata, gravità, probabilità e criticità, indicando inoltre, se necessario, i DPI attualmente in uso.

MATRICE DI VALUTAZIONE DEL RISCHIO PER LA SICUREZZA E LA SALUTE DEI LAVORATORI

Modello utilizzato (D.lgs. 81/08 art. 28 comma 1 lett. a)

I rischi per la sicurezza, o rischi di natura antinfortunistica, sono quelli responsabili del potenziale verificarsi di incidenti o infortuni, ovvero i danni o le menomazioni fisiche (più o meno gravi) subite dalle persone addette alle varie attività lavorative, in conseguenza di un impatto fisico-traumatico di varia natura (meccanica, elettrica, chimica, termica ecc.).

Le cause di tali rischi sono da ricercare, almeno nella maggioranza dei casi, in un non idoneo assetto delle caratteristiche di sicurezza inerenti: l'ambiente di lavoro, le macchine e/o le apparecchiature utilizzate, le modalità operative, l'organizzazione del lavoro, ecc.

Il conseguente **potenziale IR** (INDICE di RISCHIO) è stato calcolato prendendo in considerazione gli indici della *probabilità (P)* e della *gravità del danno(D)*:

$$IR = P \times D$$

Assegnazione dell'indice di probabilità (P)

Per assegnare, ad ogni singola attività valutata, un attendibile indice di probabilità di accadimento dell'evento dannoso, sono state osservate le relative modalità operative e si è tenuto conto di:

- a) L'organizzazione del lavoro;
- b) L'esperienza/la professionalità dell'addetto alla mansione specifica;
- c) La verifica del livello di sicurezza delle macchine/attrezzature;
- d) L'ergonomia della postazione di lavoro;
- e) L'adozione di attrezzature e/o misure specifiche di sicurezza;
- f) La durata prevista della lavorazione e la sua frequenza;
- g) Disponibilità/consultabilità del libretto di uso e manutenzione dell'attrezzatura;
- h) La formazione e l'informazione specifica ricevuta dagli addetti;
- i) La presenza di specifiche procedure di sicurezza;
- j) La dotazione ed il corretto uso di DPI idonei;
- k) L'analisi del registro degli infortuni;
- l) Protezione contro le cadute nel vuoto in prossimità del posto di lavoro;
- m) La presenza di segnaletica di sicurezza orizzontale e verticale;
- n) La presenza di idonea cartellonistica di sicurezza;

N.B.: Nelle schede seguenti riferite alla **"VALUTAZIONE DEI RISCHI PER LA SICUREZZA E SALUTE"** il valore di **PROBABILITA'** è stato assegnato tenuto conto del rispetto da parte degli operatori degli interventi prevenzionistici **INDIVIDUATI ed INTRODOTTI dall'azienda.**

Assegnazione dell'indice di probabilità (P)

La seguente tabella assegna una corrispondenza tra la probabilità di accadimento del danno ed il suo indice:

Valore	Livello	Definizione/criteri
4	Altamente probabile	<ul style="list-style-type: none"> • Esiste una correlazione diretta tra la mancanza rilevata ed il verificarsi del danno ipotizzato per i lavoratori. • Si sono già verificati danni per la stessa mancanza rilevata nella stessa azienda o in aziende simili o in situazioni operative simili • Il verificarsi del danno conseguente la mancanza rilevata non susciterebbe alcuno stupore.
3	Probabile	<ul style="list-style-type: none"> • La mancanza rilevata può provocare un danno, anche se non in modo automatico o diretto. • E' noto qualche episodio in cui alla mancanza ha fatto seguito il danno. • Il verificarsi del danno ipotizzato susciterebbe una moderata sorpresa.
2	Poco probabile	<ul style="list-style-type: none"> • La mancanza rilevata può provocare un danno solo in circostanze sfortunate di eventi. • Sono noti solo rarissimi episodi già verificatisi. • Il verificarsi del danno ipotizzato susciterebbe grande sorpresa
1	Improbabile	<ul style="list-style-type: none"> • La mancanza rilevata può provocare un danno per la concomitanza di più eventi poco probabili indipendenti • Non sono noti episodi già verificatisi • Il verificarsi del danno susciterebbe incredulità

Assegnazione dell'indice di danno (D)

La seguente tabella mette in relazione l'indice di danno con la presunta stima della gravità del possibile danno atteso:

Valore	Livello	Definizione/criteri
4	<i>Gravissimo</i>	<ul style="list-style-type: none"> • <i>Infortunio o episodio di esposizione acuta con effetti letali o di invalidità totale</i>
3	<i>Grave</i>	<ul style="list-style-type: none"> • <i>Infortunio o episodio di esposizione acuta con effetti di invalidità parziale</i>
2	<i>Medio</i>	<ul style="list-style-type: none"> • <i>Infortunio o episodio di esposizione acuta con inabilità reversibile</i>
1	<i>Lieve</i>	<ul style="list-style-type: none"> • <i>Infortunio o episodio di esposizione acuta con inabilità rapidamente reversibile</i>

Definiti il danno e la probabilità, il rischio viene automaticamente graduato mediante la formula

$$IR = P \times D$$

	Valutazione dei Rischi ai sensi dell'art. 28 del D.lgs 81/2008 e s.m.i.	
	Plesso	Edificio "ex Inam" – Circonvallazione Ragusa – Teramo
	Reparto	U.O.C. ATTIVITA' ECONOMICHE E FINANZIARIE

La formula è raffigurabile in un'opportuna rappresentazione grafico-matriciale del tipo di Fig. 2 avente in ascisse la gravità del danno atteso ed in ordinate la probabilità del suo verificarsi.

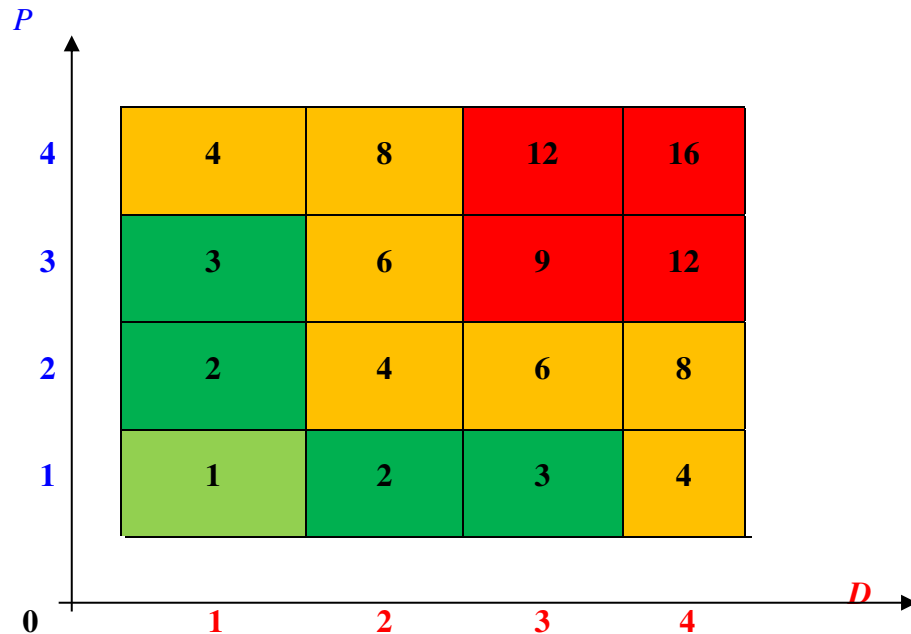

Fig. 2 : Esempio di matrice dell' Indice di Rischio

I rischi maggiori occuperanno in tale matrice le caselle in alto a destra (danno letale, probabilità elevata), quelli minori le posizioni più vicine all'origine degli assi (danno lieve, probabilità trascurabile) con tutta la serie di posizioni intermedie facilmente individuabili.

Una tale rappresentazione costituisce di per sé un punto di partenza per la definizione delle priorità e la programmazione temporale degli interventi di protezione e prevenzione da adottare. La valutazione numerica e cromatica del rischio permette di identificare una scala di priorità degli interventi (vedi Tabella A):

Tabella A

<i>IR = P X D</i>	Priorità	<i>Azioni</i>
1	Trascurabile	Non sono richieste azioni di mitigazione per i rischi identificati
2-3	Lieve	Sono da valutare azioni di mitigazione in fase di programmazione. Non si ravvisano interventi urgenti.
4-8	Medio-Elevato	Intervenire nel breve/medio periodo per individuare ed attuare gli interventi di prevenzione e protezione che riducano il rischio ad una criticità inferiore
>9	Molto Elevato	Intervenire immediatamente per eliminare/ridurre il periodo e comunque ridurre il rischio ad un criticità inferiore

Obiettivo della valutazione dei rischi e' quello di permettere di individuare le attività o mansioni lavorative con potenziali rischi elevati (area rischio non accettabile) per intervenire in maniera tecnica, formativa, organizzativa al fine di ridurre l'entità del danno atteso - stimato entro valori oggettivamente considerati accettabili: area rischio accettabile.

II.2 Caratteristiche dei luoghi di lavoro

La descrizione e le caratteristiche dell'intero Edificio "ex-Inam" sono riportate nel Documento di Valutazione dei Rischi Generale.

Il Servizio oggetto del presente documento occupa alcuni locali al piano quarto e al piano terzo dell'Edificio "ex-Inam", Circonvallazione Ragusa, Teramo.



L'accesso pedonale a tutti i piani fuori terra dell'Edificio ex-Inam può essere effettuato direttamente sul lato prospiciente la strada (Circonvallazione Ragusa). Il collegamento dei piani è garantito da 2 vani scala compartimentati (Scala A, Scala B) e 2 vani ascensori.



L'accesso ai locali del Servizio al piano terzo e quarto avviene dai corridoi /connettivi dopo le porte tagliafuoco del vano scala compartimentato (Scala A).

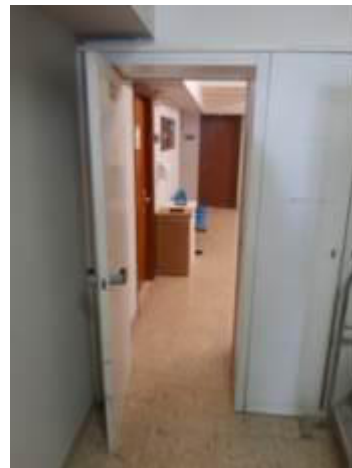
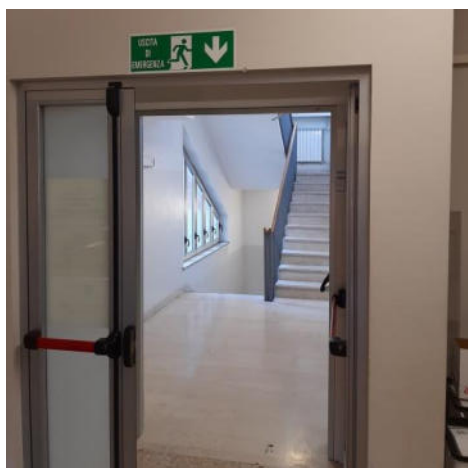

II.3 Spogliatoi e Servizi igienici

Ai piani sono presenti servizi igienici, separati per sesso, con aerazione naturale per ricambio di aria adeguato.

I locali sono dotati di tutti gli accessori necessari (acqua calda e fredda, mezzi detergenti e per asciugarsi); le pareti sono lavabili e igienizzabili (piastrelle).



II.4 Archivi/Magazzini

Al piano seminterrato dell'Edificio "ex-Inam" sono presenti dei depositi /magazzini ed archivi cartacei, con armadi e scaffali contenenti materiale necessario per il Servizio.

Inoltre nelle aree occupate dal Servizio sono presenti armadi / scaffali per lo stoccaggio di materiale (faldoni cartacei, ecc.) necessario al Servizio.

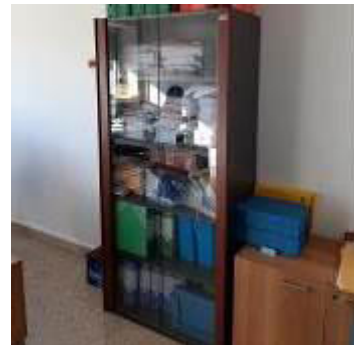

II.5 Impianti tecnologici

Impianti Termici/condizionamento

Rif. DVR Palazzina Direzionale "EX INAM" TERAMO.

II.6 Impianti Elettrici e Illuminazione di Emergenza

Rif. DVR Palazzina Direzionale "EX INAM" TERAMO.

II.7 Illuminazione

Dal sopralluogo effettuato si è riscontrato che il sistema di illuminazione artificiale presente nei locali è costituito da plafoniere a neon e/o Led.



Il sistema di illuminazione naturale è garantito, nei locali che hanno la parete verso l'esterno, mediante finestre con apertura a battente e/o vasistas.



II.8 Microclima

L'uomo è naturalmente dotato di un sistema di termoregolazione della temperatura corporea basato sul controllo dei flussi di calore in entrata ed in uscita. Affinché siano rispettate le condizioni di stabilità dell'equilibrio termico del corpo umano (37 °C circa), è necessario che il bilancio termico sia nullo, cioè che la somma del calore metabolico sviluppato per effetto dei fenomeni di ossidazione dei tessuti e dei muscoli, e di quello che il corpo può ricevere dall'ambiente sia uguale alla quantità di calore che può essere ceduto all'ambiente stesso. Si registrerà, invece, un accumulo o una perdita di calore se tale equilibrio è alterato con conseguente aumento o diminuzione della temperatura media del corpo.

Il bilancio termico è controllato da termorecettori centrali e periferici, sensibili alle minime variazioni di temperatura: infatti sono apprezzabili per i termorecettori del freddo diminuzioni della temperatura cutanea dell'ordine di 0,004 °C/sec (14,4 °C/h), mentre i termorecettori del caldo inviano impulsi già per aumenti della temperatura dell'ordine di 0,001 °C/sec (3,6 °C/h).

Assume pertanto rilevanza la valutazione dell'ambiente termico in cui l'uomo si trova ad operare.

I fattori oggettivi ambientali da valutare sono pertanto: la temperatura dell'aria, l'umidità relativa, la velocità dell'aria e l'irraggiamento da superfici calde. L'insieme di questi parametri che caratterizzano un ambiente confinato rappresentano il cosiddetto "microclima". E' proprio dalla misurazione di questi parametri che si può stabilire se le condizioni microclimatiche di un determinato ambiente, rientrano nella zona di benessere termico o possono rappresentare uno stress termico.

II BENESSERE TERMICO

Il benessere termico è una sensazione soggettiva legata allo sforzo maggiore o minore imposto al sistema di termoregolazione per la conservazione dell'equilibrio termico ed è in stretto rapporto con l'attività metabolica del soggetto a seconda se si trovi in stato di riposo o di lavoro.

È, in altre parole, una condizione di neutralità, con dispersione integrale del calore prodotto senza aumento della temperatura corporea e senza evidente intervento del sistema termoregolatore. Tenendo in considerazione lo scambio termico tra corpo umano e ambiente, il benessere termico quindi, dipende dal bilanciamento tra calore prodotto e calore smaltito. Risulta pertanto influenzato dai seguenti parametri:

- perdita di calore per evaporazione
- perdita di calore per respirazione
- scambi termici per radiazione
- scambi termici per convezione

Laddove il meccanismo di regolazione non è sufficiente alla dissipazione del calore prodotto si ha una condizione di squilibrio termico che rappresenta un reale rischio da stress termico.

Dato che il calore scambiato dall'organismo viene trasportato con la circolazione sanguigna il sistema di termoregolazione in caso di freddo o di caldo tende rispettivamente a ridurre o ad aumentare il numero e le dimensioni dei vasi sanguigni funzionanti, con conseguente variazione del flusso sanguigno dalla parte centrale del corpo verso la

periferia. In questo modo il sistema di regolazione riesce a mantenere l'equilibrio termico del corpo fino a quando la temperatura dell'aria ambiente raggiunge valori di 27- 29 °C.

Per valori superiori di temperatura, il sangue non riesce a smaltire completamente il calore per cui il sistema di termoregolazione fa entrare in funzione le ghiandole sudoripare smaltendo il calore in eccesso con l'evaporazione del sudore. Per tali motivi vi possono essere condizioni microclimatiche nelle quali l'uomo può vivere confortevolmente mediante l'ausilio del sistema di termoregolazione, altre nelle quali può resistere per tutto il turno di lavoro, altre ancora che permettono una permanenza limitata.

Si possono definire condizioni di benessere termico quelle in cui l'organismo riesce a mantenere l'equilibrio termico senza l'intervento di alcuni meccanismo di difesa del sistema di termoregolazione. In altre parole il benessere termico rappresenta uno stato fisiologico caratterizzato dall'assenza di sensazioni di caldo o di freddo o di correnti d'aria.

La necessità di stabilire situazioni di completo equilibrio termico in ogni ambiente di lavoro costituisce quindi un indispensabile intervento igienico preventivo. Vista l'ampia gamma di variabilità dei valori microclimatici ottimali validi nel campo lavorativo, la misura isolata della temperatura, dell'umidità e del movimento d'aria è da ritenersi non sufficiente per quantificare in precisi termini fisici gli scambi termici e a determinare le condizioni di benessere termico.

Sono stati allo scopo proposti indici e scale di misura dei diversi parametri ambientali come risultato della correlazione tra questi e le sensazioni soggettive di benessere o di disagio termico.

Conclusioni

Gli ambienti analizzati sono classificabili come ambienti moderati cioè caratterizzati dal fatto che impongono un moderato grado di intervento alla termoregolazione corporea e che quindi risulta facilmente realizzata la condizione di omeotermia (equilibrio termico tra corpo e ambiente) del soggetto.

I parametri microclimatici consigliati, per tali ambienti sono:

- nella stagione calda la temperatura non dovrebbe essere inferiore di oltre 7°C da quella esterna
- nelle altre stagioni tra i 18 e i 20°C
- umidità fra il 40 e il 60%

Durante il sopralluogo si sono riscontrate temperature di confort che rientrano negli standard normativi.

È necessario effettuare a cadenze prestabilite, secondo le vigenti normative, una manutenzione ordinaria dell'impianto (pulizia dei filtri e ricambio degli stessi) in modo da garantire l'efficienza dello stesso.

	Valutazione dei Rischi ai sensi dell'art. 28 del D.lgs 81/2008 e s.m.i.	
	Plesso	Edificio "ex Inam" – Circonvallazione Ragusa – Teramo
	Reparto	U.O.C. ATTIVITA' ECONOMICHE E FINANZIARIE

II.9 Uso di Attrezzature da lavoro e dispositivi di protezione individuali

La Direttiva Macchine 98/37/CE ha lasciato il posto alla nuova Direttiva 2006/42/CE la quale è stata recepita in Italia con il Decreto Legislativo n. 17 del 27 gennaio 2010 pubblicata sulla Gazzetta Ufficiale n. 41 del 19 febbraio 2010 con entrata in vigore il 6 marzo 2010.

La nuova definizione di macchina, propriamente detta, è: *“insieme equipaggiato o destinato ad essere equipaggiato di un sistema di azionamento diverso dalla forza umana o animale diretta, composto di parti o di componenti, di cui almeno uno mobile, collegati tra loro solidamente per una applicazione ben determinata”*.

I requisiti di sicurezza delle attrezzature da lavoro, vengono individuati nell'art.70 del D.Lgs. 81/08 ribadendo il principio di conformità delle attrezzature di lavoro a tutte le specifiche disposizioni legislative e regolamentari aggiungendo però il fondamentale recepimento delle direttive comunitarie.

Le attrezzature di lavoro costruite in assenza di disposizioni legislative e regolamentari, e quelle messe a disposizione dei lavoratori precedentemente all'emanazione di norme legislative e regolamentari di recepimento delle direttive comunitarie di prodotto, devono essere conformi ai requisiti generali di sicurezza di cui all' allegato V del D.Lgs. 81/08.

I rischi correlati all'impiego delle attrezzature sono riconducibili a:

- rischi di tipo meccanico: legati alle caratteristiche costruttive delle attrezzature (parti taglienti, appuntite, pesanti, ecc.)
- rischi di tipo elettrico, legati all'utilizzo di apparecchiature elettriche
- rischi di tipo psicologico, legati all'organizzazione del lavoro, al rapporto uomo/attrezzatura.

Per la valutazione dei rischi sono state considerate sia le condizioni di normale utilizzo e manutenzione e sia le possibili situazioni anomale.

Elenco attrezzature

Riferimento “Capitolo Analisi delle Mansioni”.

Tutte le attrezzature dovranno essere marcate CE ed essere accompagnate da Certificazione di Conformità e libretti d'uso e manutenzione.

Dispositivi di protezione individuale

Riferimento “Capitolo Analisi delle Mansioni”.

	Valutazione dei Rischi ai sensi dell'art. 28 del D.lgs 81/2008 e s.m.i.	
	Plesso	Edificio "ex Inam" – Circonvallazione Ragusa – Teramo
	Reparto	U.O.C. ATTIVITA' ECONOMICHE E FINANZIARIE

II.10 Attrezzature munite di Videoterminale (Titolo VII D.Lgs. 81/08 e s.m.i.)

La presente valutazione è relativa all'esposizione dei lavoratori a rischi derivanti dall'utilizzo di attrezzature munite di VDT, ai sensi del Titolo VII del D.Lgs. 81/08.

Norme di riferimento:

⇒ Direttiva 90/270/CEE

⇒ DM 2 ottobre 2000 "Linee guida d'uso dei videoterminali"

E' considerato addetto al videoterminale il lavoratore che utilizza la relativa attrezzatura in modo sistematico e abituale per 20 ore settimanali, dedotte le interruzioni previste.

Il Datore di Lavoro ha individuato i lavoratori che utilizzano nello svolgimento delle proprie mansioni attrezzature dotate di videoterminali per tempi di lavoro superiori alle 20 ore settimanali.

II.10.1 Valutazione dei Rischi postazioni di lavoro per utilizzo VDT

La valutazione dei rischi di cui all'articolo 28, analizza i posti di lavoro con particolare riguardo:

- a) ai rischi per la vista e per gli occhi;
- b) ai problemi legati alla postura ed all'affaticamento fisico o mentale;
- c) alle condizioni ergonomiche e di igiene ambientale.

I posti di lavoro dovranno essere ben dimensionati ed allestiti in modo che vi è spazio sufficiente per permettere cambiamenti di posizione e di movimenti operativi.

I piani di lavoro (scrivania):

- dovranno avere una superficie a basso indice di riflessione, sono stabili, hanno dimensioni sufficienti a permettere una disposizione flessibile dello schermo, della tastiera, dei documenti e del materiale accessorio, nonché per consentire un appoggio per gli avambracci dell'operatore davanti alla tastiera, nel corso della digitazione;
- dovranno avere una profondità tale da assicurare una corretta distanza visiva dallo schermo;
- dovranno avere altezza tra i 70 e 80 cm;
- dovranno avere uno spazio idoneo per il comodo alloggiamento e la movimentazione degli arti inferiori nonché l'ingresso del sedile e dei braccioli se presenti.

	Valutazione dei Rischi ai sensi dell'art. 28 del D.lgs 81/2008 e s.m.i.	
	Plesso	Edificio "ex Inam" – Circonvallazione Ragusa – Teramo
	Reparto	U.O.C. ATTIVITA' ECONOMICHE E FINANZIARIE

I sedili:

- saranno di tipo girevole ed hanno basamento a 5 razze (punti di appoggio);
- dovranno avere altezza regolabile (tra 42 e 50 cm e consente un angolo coscia-gambe di 90° - Norma UNI EN 1335 - 1:2000);
- tutti disporranno del piano e dello schienale regolabili in maniera indipendente così da assicurare un buon appoggio dei piedi ed il sostegno della zona lombare;
- dovranno avere schienale regolabile in altezza ed inclinazione (distanza tra centro dello schienale e sedile tra 17 e 21.5 cm; l'inclinabilità dello schienale deve essere compresa tra 5° e 15°);
- i comandi e le regolazioni saranno facilmente accessibili anche in posizione seduta;
- il piano del sedile e schienale saranno ben profilati e con buona imbottitura;
- lo schienale e la seduta avranno bordi smussati con rivestimento traspirante e pulibile

Lo schermo (o video) :

- sarà orientabile ed inclinabile, liberamente e facilmente, in modo da potersi adeguare alle esigenze dell'utilizzatore.
- avrà immagine stabile, esente da farfallamento o da altre forme d'instabilità;
- garantirà una buona definizione e una forma chiara, una grandezza sufficiente dei caratteri;
- disporrà di una facile regolazione del contrasto e/o brillantezza tra i caratteri e lo sfondo dello schermo per adattarli alle condizioni ambientali e/o utilizzatore;
- la distanza dello schermo dagli occhi sarà pari a 50-70 cm.

Inoltre sullo schermo non sono presenti riflessi e riverberi che causano disturbi all'utilizzatore durante lo svolgimento della propria attività.

La Tastiera:

- sarà inclinabile, dissociata dallo schermo e posizionata davanti allo stesso con uno spazio sufficiente per consentire l'appoggio delle mani e degli avambracci dell'utilizzatore tale da non provocare l'affaticamento delle braccia e delle mani;
- avrà una superficie opaca onde evitare i riflessi;
- avrà una disposizione e caratteristiche dei tasti che ne agevolano l'uso della stessa,
- avrà i simboli dei tasti con un sufficiente contrasto e sono leggibili dalla normale posizione di lavoro.

Il mouse, od eventuali altri dispositivi di uso frequente, non sempre sono posti sullo stesso piano della tastiera e disporranno di uno spazio adeguato per il loro uso.

Illuminazione:

- è necessario evitare abbagliamenti dell'operatore e riflessi sullo schermo, o su altre attrezzature, strutturando l'arredamento dei locali e del posto di lavoro in funzione dell'ubicazione delle fonti di luce, se artificiali anche delle loro caratteristiche tecniche.

 ASL TERAMO www.aslteramo.it	Valutazione dei Rischi ai sensi dell'art. 28 del D.lgs 81/2008 e s.m.i.	
	Plesso	Edificio "ex Inam" – Circonvallazione Ragusa – Teramo
	Reparto	U.O.C. ATTIVITA' ECONOMICHE E FINANZIARIE

Misure di prevenzione

- Programmare pause e/o cambi di attività di almeno 15 minuti ogni due ore;
- Nelle pause evitare di rimanere seduti e di impegnare la vista leggendo il giornale o facendo videogiochi;
- Laddove sia possibile, organizzare il proprio lavoro alternando l'utilizzo del VDT con compiti che non comportano la visione ravvicinata e che permettono di sgranchirsi le braccia e la schiena.

Inoltre, se verranno utilizzati in maniera prolungata i computer portatili, vi sarà la necessità della fornitura di una tastiera e di un mouse o altro dispositivo di puntamento esterni nonché di un idoneo supporto che consenta il corretto posizionamento dello schermo.

	Valutazione dei Rischi ai sensi dell'art. 28 del D.lgs 81/2008 e s.m.i.	
	Plesso	Edificio "ex Inam" – Circonvallazione Ragusa – Teramo
	Reperto	U.O.C. ATTIVITA' ECONOMICHE E FINANZIARIE

II.11 Valutazione del Rischio Incendio (art. 46 D.Lgs. 81/08 - D.M. 10 marzo 1998)

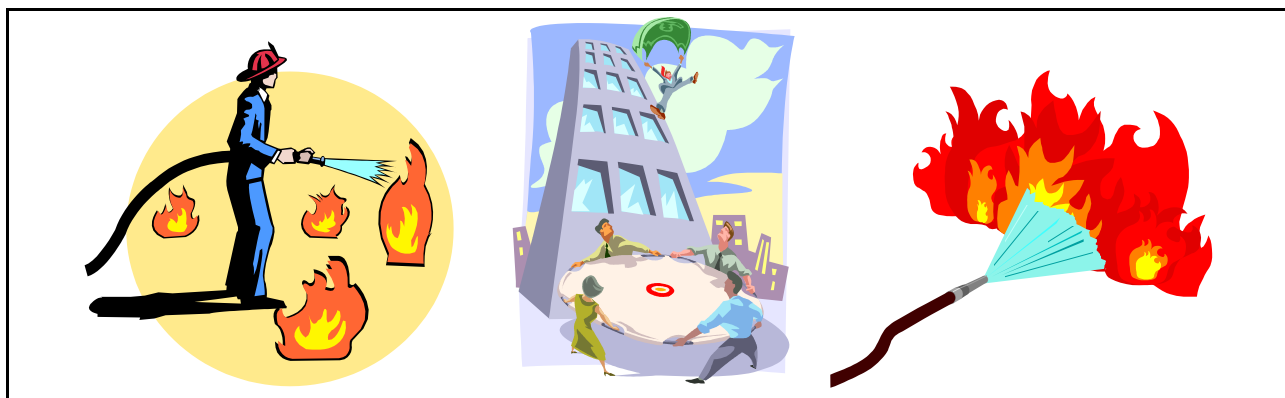

La presente relazione costituisce nota integrativa al documento di valutazione dei rischi ai sensi dell'art. 2 del DM 10.03.98 e in attuazione di quanto disposto all'art. 46 del D.Lgs. 81/08.

Pertanto la valutazione del rischio incendio e le conseguenti misure preventive, protettive e precauzionali, seguono, ove possibile quanto suggerito dagli allegati al DM 10.03.98 e dal D.M. 18 settembre 2002 e s.m.i.

Essa non è da ritenersi sostitutiva della relazione tecnica per l'ottenimento del Certificato Prevenzione Incendi.

Per quanto riguarda tale valutazione si fa riferimento al DVR Palazzina Direzionale "EX INAM" TERAMO.

	Valutazione dei Rischi ai sensi dell'art. 28 del D.lgs 81/2008 e s.m.i.	
	Plesso	Edificio "ex Inam" – Circonvallazione Ragusa – Teramo
	Reparto	U.O.C. ATTIVITA' ECONOMICHE E FINANZIARIE

II.12 Analisi delle Mansioni

Definizione delle mansioni

La metodologia prende in considerazione il rapporto tra pericolo ed operatore, individuando i rischi connessi a ciascuna attività svolta. Essa costituisce l'approccio complementare all'analisi per aree per individuare i pericoli, i danni ed i rischi.

L'analisi delle attività lavorative è stata svolta utilizzando le seguenti definizioni:

attività lavorativa = insieme delle attività svolte da un operatore;

attività = insieme di azioni coordinate al raggiungimento di un obiettivo;

attività unitaria = ciascuna delle azioni singole.

Come sopra indicato, ogni attività lavorativa comprende in generale diverse attività svolte nel suo ambito; si è, dunque, proceduto alla definizione delle attività lavorative ed alla successiva individuazione dei pericoli a cui esse sono esposte.

Per ognuna delle attività unitarie, identificate nella definizione delle attività lavorative, sono stati individuati tutti i potenziali pericoli. Per ciascun pericolo riconosciuto si è provveduto ad identificarne le cause, mentre per ogni scenario incidentale si sono valutate le possibili conseguenze. In questa valutazione, che non può che essere relativamente soggettiva, sono state considerate tutte le azioni, sia tecniche che procedurali ed organizzative, in atto per la prevenzione e la protezione dei lavoratori.

L'individuazione dei pericoli e la valutazione dei rischi sono effettuate considerando ogni singola azione elementare rispetto alle seguenti voci:

- tipologie di pericolo/rischi contenuto (fisico/meccanico-termico, elettrico, chimico, ecc.);
- protezioni presenti, DPI prescritti, istruzioni scritte/addestramento;
- cause capaci di tradurre il pericolo in rischio: danno con una certa probabilità (attrezzature difettose, protezioni meccaniche, protezioni deficitarie, DPI non usati, attività non procedurata, procedura non seguita, mancanza di attenzione, improvvisa deficienza fisica).

Per ognuna delle attività lavorative individuate viene pertanto proposta una schematica descrizione che contiene i seguenti elementi:

- descrizione delle attività;
- strumenti e attrezzature utilizzate;
- eventuali sostanze chimiche utilizzate;
- condizioni di rischio (sicurezza e salute);
- dispositivi di protezione individuale utilizzati;

	Valutazione dei Rischi ai sensi dell'art. 28 del D.lgs 81/2008 e s.m.i.	
	Plesso	Edificio "ex Inam" – Circonvallazione Ragusa – Teramo
	Reparto	U.O.C. ATTIVITA' ECONOMICHE E FINANZIARIE

- programma di informazione e formazione;
- attivazione sorveglianza sanitaria.

Ai fini dell'analisi di rischio insito nelle attività svolte dal personale presente nel reparto oggetto del presente documento, sono state individuate e definite le seguenti mansioni:

*** DIRIGENTE RESPONSABILE / COLLABORATORE AMMINISTRATIVO / ASSISTENTE AMMINISTRATIVO / COADIUTORE AMMINISTRATIVO / OPERATORE TECNICO / DATA ENTRY**

Di seguito è riportata la **descrizione dettagliata delle mansioni**, con l'elenco delle attività unitarie svolte per ognuna di esse. Ognuna delle mansioni individuate corrisponde altresì a determinate aree di lavoro e ad essa si associano quindi anche i rischi che discendono dalla strutturazione dell'ambiente e dalla sua organizzazione interna.

Per quanto riguarda il Rischio relativo ad aggressioni si rimanda al Documento Valutazione dei Rischi Generale ed alla Procedura Aziendale "Prevenire gli atti di violenza a danno degli operatori sanitari"

Dirigente Responsabile / Collaboratore Amministrativo / Assistente Amministrativo / Coadiutore Amministrativo / Operatore Tecnico / Data Entry

Attività e compiti del personale Addetto

- Provvede alla programmazione, pianificazione, gestione e controllo delle risorse economiche e finanziarie e dei fattori produttivi e assicura la gestione economico finanziaria dell'Azienda;
- Assicura la corretta rilevazione dei fatti gestionali, il monitoraggio dei flussi contabili;
- Cura gli adempimenti di natura fiscale e civilistica;
- Cura la gestione del ciclo attivo, la contabilità clienti e le attività di verifica delle casse periferiche;
- Cura la gestione del ciclo passivo, la gestione dei budget settoriali, la contabilità fornitori altre tipologie di contabilizzazione dei costi, assicurandone il pagamento diretto e centralizzato;
- Provvede alla liquidazione delle fatture e dei documenti passivi attraverso la procedura integrata del sistema contabile;
- Cura la gestione ed il controllo del servizio tesoreria, del c/c postale, del fondo spese e del fondo conomale;
- Provvede alla redazione del Bilancio pluriennale, di previsione, preventivo economico e di esercizio;
- Predispose le rendicontazioni, i report periodici di natura economico-finanziaria, gestisce gli aspetti contabili degli inventari, assicura la corretta tenuta libri contabili e dei registri obbligatori.

Ognuno per la propria competenza

Mezzi, strumenti ed attrezzature utilizzate

Videoterminali; Stampanti; Fotocopiatrici; Fax; Scanner; Etichettatrici per bar-code; Perforatrici documenti; Perforatrice-rilegatrice a spirale; Cucitrici; Levapunti; Autovettura aziendale (Utilizzo saltuario/occasionale); Carrelli e scala per archiviazione (*solo Coadiutore Amm.vo e Op. Tecnico*)

Sostanze chimiche utilizzate anche in modo saltuario

Vedi "SCHEMA C – ESPOSIZIONE SOGGETTIVA AD AGENTI CHIMICI" allegata

Condizioni di rischio (sicurezza ed igiene del lavoro)

- Agenti meccanici, termici, elettrici, altri infortunistici;
 - Caduta, inciampo e scivolamento in piano;
 - Urto, colpo, schiacciamento;
 - Elettrocuzione;
 - Schiacciato/cesoiato da/tra qualcosa
 - Rischio incidente stradale (investimento, ribaltamento, avaria mezzo, etc.)
- Agenti ergonomici:
 - Affaticamento visivo per utilizzo di Videoterminali (per tempi superiori alle 20 ore settimanali);
 - Rischio posturale derivante dal mantenimento di posture fisse prolungate;
 - Movimentazione carrelli saltuario (*solo Coadiutore Amm.vo e Op. Tecnico*)
- Agenti Biologici potenziali
- Agenti individuali di rischio:
 - gravidanza, invecchiamento e soggetti diversamente abili (motorio o sensoriale)
- Agenti fisici
 - Microclima severo per caldo e freddo (saltuario)

	Valutazione dei Rischi ai sensi dell'art. 28 del D.lgs 81/2008 e s.m.i.	
	Plesso	Edificio "ex Inam" – Circonvallazione Ragusa – Teramo
	Reparto	U.O.C. ATTIVITA' ECONOMICHE E FINANZIARIE

Esposizione a rumore A (8) - (L _{EX} 8h) [dB(A)]	≤ 80 <input checked="" type="checkbox"/>	80 < ≤ 85 <input type="checkbox"/>	85 < ≤ 87 <input type="checkbox"/>	>87 <input type="checkbox"/>
---	--	------------------------------------	------------------------------------	------------------------------

Esposizione a vibrazioni A (8) [m/s ²]	Mano – braccio [m/s ²]	SI <input type="checkbox"/> NO <input checked="" type="checkbox"/>	≤ 2,5 <input type="checkbox"/> Valore limite d'azione	2,5 < ≤ 5 <input type="checkbox"/>	> 5 <input type="checkbox"/> Valore limite di esposizione
	Corpo intero [m/s ²]	SI <input type="checkbox"/> NO <input checked="" type="checkbox"/>	≤ 0,5 <input type="checkbox"/> Valore limite d'azione	0,5 < ≤ 1 <input type="checkbox"/>	> 1 <input type="checkbox"/> Valore limite di esposizione

Valutazione rischio chimico	Basso per la sicurezza Irrilevante per la salute <input checked="" type="checkbox"/>	Alto per la sicurezza Irrilevante per la salute <input type="checkbox"/>
	Basso per la sicurezza Rilevante per la salute <input type="checkbox"/>	Alto per la sicurezza Rilevante per la salute <input type="checkbox"/>

Rischio Biologico	Presente <input checked="" type="checkbox"/> (potenziale)	Non presente <input type="checkbox"/>
--------------------------	---	---------------------------------------

Ferite da taglio e da punta nel settore ospedaliero e sanitario Titolo X-BIS D.lgs. 81/08 e smi	<input checked="" type="checkbox"/> Non presente	<input type="checkbox"/> Presente	<input type="checkbox"/> Potenziali
---	--	-----------------------------------	-------------------------------------

lavoro notturno Circolare n° 8 del 2005	<input checked="" type="checkbox"/> Non presente	<input type="checkbox"/> < 80 giorni lavorativi all'anno	<input type="checkbox"/> ≥ 80 giorni lavorativi all'anno
	<input type="checkbox"/> Presente		

Lavoro in quota	Presente <input type="checkbox"/>	Non presente <input checked="" type="checkbox"/>	Saltuaria <input type="checkbox"/>
------------------------	-----------------------------------	--	------------------------------------

Rischio microclima severo per caldo e freddo	Presente <input type="checkbox"/>	Non presente <input type="checkbox"/>	Saltuaria <input checked="" type="checkbox"/> Per spostamenti dalla sede
---	-----------------------------------	---------------------------------------	---

Movimentazione Manuale Carichi	Presente <input type="checkbox"/>	Non presente <input checked="" type="checkbox"/> Tutte le mansioni tranne <i>Coadiutore Amm.vo e Op. Tecnico</i>	Saltuaria <input checked="" type="checkbox"/> Movimentazione carrelli saltuaria (solo <i>Coadiutore Amm.vo e Op. Tecnico</i>)
---------------------------------------	-----------------------------------	---	---

Principali rischi legati alla mansione				
RISCHIO SICUREZZA		D	P	IR
(Luogo di lavoro/attrezzature/attività di lavoro)				
Rischio Infortunio	Traumi da incidenti stradali	3	1	3
	Traumi da investimento	3	1	3
	Biologico (potenziale)	2	2	4
	Elettrocuzione	2	1	2
	Tagli, abrasioni, schiacciamento, proiezione di materiale	2	1	2
	Lesioni da sforzo	1	1	1
	Scivolamento	2	1	2
	Inciampo	2	1	2
	Caduta dall'alto	1	1	1
	Caduta di materiale dall'alto	3	1	3
	Ustioni	1	1	1
	Lesioni arti inferiori e superiori	1	1	1
	Lesioni cute e occhi	1	1	1
	Infezione tetanica	1	1	1
Mans.	Movimentazione manuale dei carichi (<i>Tutte le mansioni tranne Coadiutore Amm.vo e Op. Tecnico</i>)	1	1	1
	Movimentazione manuale dei carichi (<i>Movimentazione carrelli saltuario solo Coadiutore Amm.vo e Op. Tecnico</i>)	2	1	2
	Rumore	1	1	1
	Vibrazioni mano braccio	1	1	1
	Vibrazioni corpo intero	1	1	1
	Esposizione Radiazioni ottiche ionizzanti	1	1	1
	Esposizione Radiazioni ottiche non ionizzanti	1	1	1
	Posture connesse ad attività specifica	2	2	4
	Rischio da esposizione ad agenti cancerogeni e mutageni	1	1	1
	Rischio Chimico	1	1	1
	Violenza fisica/Aggressione	1	1	1
Microclima severo per caldo/freddo	1	2	2	

Kit di base - Dispositivi di Protezione Individuali

Nessuno

Dispositivi di Protezione Individuali 2^ e 3^ categoria

A disposizione per utilizzo autovettura aziendale

- Gilet "alta Visibilità" Conforme al DM dell'Infrastrutture e Trasporti del 2019, UNI EN ISO 13688:2013, UNI EN ISO 20471:2017 classe II, UNI EN 343:2019

Dispositivi di Protezione Individuali Covid-19

Come da DVR Covid-19 Aziendale:

- **Impiegato di Ufficio** - mascherine chirurgiche (conformi alla EN 14683)
- **Impiegato Front-Office** – Ricevimento pubblico : Fornitura DPI quali mascherine FFP2 (conforme alla Norma UNI EN 149) senza valvole, guanti monouso (conformi alla EN 374 (-2, -5(virus)) – EN 455 –EN 21420) e occhiali (conformi alla EN 166); in alternativa installazione di barriere di protezione con utilizzo di solo mascherine chirurgiche e guanti monouso. L'afflusso del pubblico all'interno dei locali è stato contingentato.

Programmi di Formazione

FORMAZIONE DI BASE DEI LAVORATORI in attuazione dell'articolo 37, comma 2 del D.lgs. 81/2008, e smi – in virtù Accordo Conferenza Stato - Regioni

Classe di Rischio individuata in virtù delle lavorazioni da svolgere = RISCHIO BASSO

Per tutti i lavoratori occorre effettuare 4 ore di Formazione Generale + 4 ore di Formazione Specifica per la classe di rischio basso, TOTALE 8 ore.

FORMAZIONE PARTICOLARE AGGIUNTIVA PER IL PREPOSTO

La formazione del preposto, deve comprendere quella per i lavoratori e deve essere integrata da una formazione particolare, in relazione ai compiti da lui esercitati in materia di salute e sicurezza sul lavoro. La durata minima del modulo per preposti è 8 ore.

FORMAZIONE DEI DIRIGENTI

Per tutti i Dirigenti occorre effettuare 16 ore di Formazione suddivisa in quattro moduli formativi.

differenze di genere:

- ✚ Sesso indifferente allo svolgimento della presente attività lavorativa.
Per le lavoratrici madri si rimanda al DVR Generale

età:

- ✚ indifferente allo svolgimento della presente attività lavorativa.

Stress lavoro-correlato

Indicazione livello di rischio

Valutazione attivata secondo le indicazioni della Circolare del Ministero del Lavoro del 18/11/2010 – prot. 15/SEGR/0023692

Medico Competente (Art. 25 e art. 41 del D.Lgs 81/08)

Protocollo Sanitario e Periodicità visita medica a cura del Medico Competente

	Valutazione dei Rischi ai sensi dell'art. 28 del D.lgs 81/2008 e s.m.i.	
	Plesso	Edificio "ex Inam" – Circonvallazione Ragusa – Teramo
	Reparto	U.O.C. ATTIVITA' ECONOMICHE E FINANZIARIE

Parte III - Misure e programmi per il miglioramento continuo

Il D.Lgs 81/08 e s.m.i, individua nella figura del Datore di Lavoro l'unico responsabile per l'attivazione delle ***misure generali di tutela*** ritenute opportune per garantire il miglioramento nel tempo dei livelli di sicurezza, attraverso la valutazione di tutti i rischi, la programmazione della prevenzione, l'eliminazione dei rischi e, ove ciò non sia possibile, la loro riduzione al minimo;

Il principio del **miglioramento continuo** viene definito nella lettera t) dell'art. 15 del D.Lgs 81/08 e s.m.i come una delle *misure fondamentali di tutela dei lavoratori*; tale principio viene ribadito nella lettera c) dell'art. 28 del D.Lgs 81/08 che conferma che il miglioramento continuo è uno degli elementi *fondamentali e costitutivi* del Documento Valutazione dei Rischi (DVR).

Anche l'art. 35 "*Riunione periodica*" prevede, al comma 2, che almeno una volta all'anno, nelle aziende con più di 15 dipendenti, deve essere *discusso* il documento di valutazione dei rischi, tra cui il programma di miglioramento di cui all'art. 28 comma 1 lett. c).

Nell'ALLEGATO 1 del presente documento "*Misure e programmi per il miglioramento continuo*" vengono riportate in forma tabellare le inadempienze riscontrate durante la fase di sopralluogo, indicando le priorità di intervento in funzione della normativa vigente, della criticità o gravità del rischio (matrice di rischio) e del numero di persone esposte al rischio riscontrato.

Al fine di garantire la certezza dell'intervento, per ogni inadempienza riscontrata, sono indicati i soggetti interessati alla risoluzione dell'adempimento.

Nel principio del miglioramento continuo, sarà attuato un programma periodico di mantenimento che tenga conto delle risultanze della valutazione dei rischi, dei sistemi tecnologici innovativi e dell'usura di attrezzature, macchine e dispositivi di protezione.

Informazione ai sensi art. 36 del D.lgs 81/08: Regolamenti, Procedure ed Opuscoli, sono visionabili sul sito ASL Teramo (Area intranet / Archivio / Servizio Prevenzione / Misure di Prevenzione).

Per quanto riguarda tale documento "*Misure e programmi per il miglioramento continuo*" si fa riferimento alla relazione del Verbale di Sopralluogo Straordinario effettuato in data 11/02/2021.

Allegato 1 - Misure e programmi per il miglioramento continuo

.....OMISSIS

Allegato 2 - Elenco Personale Reparto



REGIONE ABRUZZO
AZIENDA SANITARIA
LOCALE TE
Direzione Generale

*Servizio Prevenzione e Protezione
Sicurezza Interna*

U.O.C. ATTIVITA' ECONOMICHE E FINANZIARIE	
Dipartimento, U.O., Servizio, ecc. ..	Sezione ..
Dott.ssa ANTONELLA DI SILVESTRE	O.T. add.segreteria 
Responsabile	Qualifica e firma del compilatore ..

0861/420261	TERAMO
Tel. ufficio	Località

ELENCO PERSONALE	
GIORGINI ANGELA	Collaboratore Amm.vo
FALCONI ENRICO	Collaboratore Amm.vo
ZUNICA DANIELA	Collaboratore Amm.vo
DI FELICE ANTONELLA	Collaboratore Amm.vo
DI PASQUANTONIO DOMENICO	Collaboratore Amm.vo
DI ACHILLE GIOVANNI	Collaboratore Amm.vo
MORLACCHI SILVANA CONCETTA	Assistente Amm.vo
PARRONI VALNTINA	Assistente Amm.vo
DI LUDOVICO EVA	Assistente Amm.vo
SCARPONE SIMONETTA	Assistente Amm.vo

Sigla Responsabile _____



ELENCO PERSONALE

DI TEODORO TERESA	Assistente Amm.vo
CASACCIA LORENZO	Coadiutore Amm.vo
BARNABEI VANESSA	Operatore Tecnico
VISCIONE MANUELA	Operatore Tecnico add. segreteria
TERZILLI DIANA	Op Tecnico
MARCHEGIANI SANTA	Impiegato Amm.vo (Coop. Servise)
BRUNI PATRIZIA	Impiegato Amm.vo (Coop. Servise)
LILLA CINZIA	Impiegato Amm.vo (Coop. Servise)
DE GREGORIIS CLAUDIA	Impiegato Amm.vo (Coop. Servise)
MARINELLI SAMUELA	Impiegato Amm.vo (Coop.Servise)
FERRARI GABRIELE	Impiegato Amm.vo (Coop. Servise)
DI GIANDOMENICO MICHELE	Impiegato Amm.vo (Coop. Servise)
FALGIONI MANUELITA	Impiegato Amm.vo (Coop. Servise)
DI VENTURA CARMINA	Impiegato Amm.vo (Coop.Servise)
SILVERIO VALENTINA	Impiegato Amm.vo (Coop.Servise)

Timbro e Firma del Responsabile

ASL 4 TERAMO
 U.O.C. Attività Economiche e Finanziarie
 IL DIRIGENTE RESPONSABILE
 Dott.ssa Antonella Di Silvestre

Data 01 / 07 / 2021

MANSSIONE: Dirig. Resp.le/ Collab. amm.vo/Assist. amm.vo/Coad. amm.vo/ Op. tecnico/Data entry ognuno per la propria competenza.

Attività e compiti del personale Addetto

Provvede alla programmazione, pianificazione, gestione e controllo delle risorse economiche e finanziarie e dei fattori produttivi e assicura la gestione economico finanziaria dell'Azienda.
Assicura la corretta rilevazione dei fatti gestionali, il monitoraggio dei flussi contabili.
Cura gli adempimenti di natura fiscale e civilistica.
Cura la gestione del ciclo attivo, la contabilità clienti e le attività di verifica delle casse periferiche.
Cura la gestione del ciclo passivo, la gestione dei budget settoriali, la contabilità fornitori altre tipologie di contabilizzazione dei costi, assicurandone il pagamento diretto e centralizzato.
Provvede alla liquidazione delle fatture e dei documenti passivi attraverso la procedura integrata del sistema contabile.
Cura la gestione ed il controllo del servizio tesoreria, del c/c postale, del fondo spese e del fondo conomale.
Provvede alla redazione del Bilancio pluriennale, di previsione, preventivo economico e di esercizio.
~~pre~~dispone le rendicontazioni, i report periodici di natura economico-finanziaria, gestisce gli aspetti contabili degli inventari, assicura la corretta tenuta libri contabili e dei registri obbligatori

Mezzi, strumenti ed attrezzature utilizzate

Pc, fotocopiatrici, stampanti, scanner, fax, etichettatrici per bar-code, perforatrici documenti, perforatrice-rilegatrice a spirale, cucitrici, levapunti.
L'utilizzo della vettura aziendale è circoscritto a necessità straordinarie, pertanto risulta (molto) occasionale e può coinvolgere mansioni diverse.

Sostanze chimiche utilizzate anche in modo saltuario

Disinfettante mani e igienizzante sanitari.

Kit di base - Dispositivi di Protezione Individuali

Mascherine FFP2 e disinfettante gel mani.

ORARIO DI LAVORO

MATTINA	08:00	14:00
POMERIGGIO	15:00	18:00
NOTTE	*****	*****

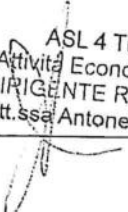
ASL 4 TERAMO
U.O.C. Attività Economiche e Finanziarie
IL DIRIGENTE RESPONSABILE
Dott.ssa Antonella Di Silvestre
Sigla Responsabile - 



SCHEMA A1 M.M.C.

Movimentazione Manuale dei Carichi

Allegato XXX D.Lgs. 81/2008 artt. 167-171

MANSIONE Coadiutore amm.vo /Op.Tec. (o Gruppo Omogeneo di lavoratori)

Elementi di riferimento

1. Caratteristiche del carico

- il carico è troppo pesante ;

~~SI~~/NO (eventuale descrizione) I carichi sono rappresentati da faldoni che vengono posizionati su scaffalatura ancorata a parete e periodicamente caricati su carrello manuale a ruote per essere trasferiti nell'archivio assegnato, posto nel sotterraneo dello stabile.

- è ingombrante o difficile da afferrare;

~~SI~~/NO (eventuale descrizione) Il posizionamento dei faldoni sullo scaffale avviene tramite l'ausilio di una scala mobile con parapetto e protezioni laterali.

- è in equilibrio instabile o il suo contenuto rischia di spostarsi;

~~SI~~/NO (eventuale descrizione) Il carrello viene caricato nella giusta quantità e con il giusto posizionamento, per cui non comporta rischi di spostamento del carico.

- è collocato in una posizione tale per cui deve essere tenuto o maneggiato ad una certa distanza dal tronco o con una torsione o inclinazione del tronco;

~~SI~~/NO (eventuale descrizione)

- può, a motivo della struttura esterna e/o della consistenza, comportare lesioni per il lavoratore, in particolare in caso di urto.

~~SI~~/NO (eventuale descrizione)



2. Sforzo fisico richiesto

- è eccessivo;

SI/NO (eventuale descrizione) _____

- può essere effettuato soltanto con un movimento di torsione del tronco;

SI/NO (eventuale descrizione) _____

- può comportare un movimento brusco del carico;

SI/NO (eventuale descrizione) _____

- è compiuto con il corpo in posizione instabile.

SI/NO (eventuale descrizione) _____

3. Caratteristiche dell'ambiente di lavoro

- lo spazio libero, in particolare verticale, è insufficiente per lo svolgimento dell'attività richiesta;

SI/NO (eventuale descrizione) _____

- il pavimento è ineguale, quindi presenta rischi di inciampo o è scivoloso ;

SI/NO (eventuale descrizione) _____



- il posto o l'ambiente di lavoro non consentono al lavoratore la movimentazione manuale di carichi a un'altezza di sicurezza o in buona posizione;

SI/NO (eventuale descrizione) _____

- il pavimento o il piano di lavoro presenta dislivelli che implicano la manipolazione del carico a livelli diversi;

SI/NO (eventuale descrizione) _____

- il pavimento o il punto di appoggio sono instabili;

SI/NO (eventuale descrizione) _____

- la temperatura, l'umidità o la ventilazione sono inadeguate.

SI/NO (eventuale descrizione) _____

4. Esigenze connesse all'attività

- sforzi fisici che sollecitano in particolare la colonna vertebrale, troppo frequenti o troppo prolungati;

SI/NO (eventuale descrizione) _____

- pause e periodo di riposo fisiologico insufficienti;

SI/NO (eventuale descrizione) _____



- distanze troppo grandi di sollevamento, di abbassamento o di trasporto;

SII/NO (eventuale descrizione) _____

- un ritmo imposto da un processo che non può essere modulato dal lavoratore.

SII/NO (eventuale descrizione) _____

Fattori individuali di rischio

- inidoneità fisica a svolgere il compito in questione tenuto altresì conto delle differenze di genere e di età;

SII/NO (eventuale descrizione) _____

- indumenti, calzature o altri effetti personali inadeguati portati dal lavoratore;

SII/NO (eventuale descrizione) _____

- insufficienza o inadeguatezza delle conoscenze o della formazione o dell'addestramento

SII/NO (eventuale descrizione) _____

DATA 01/07/2021

Timbro/Firma Responsabile Servizio
ASL 4 TERAMO
U.O.C. Attività Economiche e Finanziarie
IL DIRIGENTE RESPONSABILE
Dott.ssa Antonella Di Silvestre Pag. 4/4

SCHEDA G -ESPOSIZIONE SOGGETTIVA AD AGENTI FISICI**VIBRAZIONI**

1 ATTREZZATURA-MACCHINARIO (Nome Commerciale e Tipologia)	2 Libretto d'uso/Foglio Informativo Rischio Vibrazioni SI-NO	3 TIPOLOGIA ESPOSIZIONE		4 Temperatura Ambiente Bassa SI-NO	5 TEMPO DI ESPOSIZIONE ore
		-MANO/BRACCIO ↓	-CORPO INTERO ↓		

P.O.: _____ REPARTO/SERVIZIO: _____

QUALIFICA/MANSIONE _____

FIRMA COMPILATORE _____ DATA ____/____/____ pag ____/____

ASL 4 TERAMO
 U.O.C. Attività Economiche e Finanziarie
 IL DIRIGENTE RESPONSABILE
 Dott.ssa Antonella Di Silvestre



LEGENDA:

PUNTO 1: NOME COMMERCIALE PRODOTTO e tipologia (trapano, sega, ecc...)

PUNTO 2. = indicare (SI o NO) se vi sia il libretto d'uso o foglio informativo riportante il rischio vibrazioni e relativi valori

PUNTO 3. = Indicare la parte del corpo (MANO/BRACCIO o CORPO INTERO) che interessa la vibrazione

PUNTO 4. = Indicare se le attrezzature utilizzate vengono usate in ambienti a bassa temperatura

PUNTO 5. = Indicare in numero di ore di esposizione giornaliero

P.O: _____ *REPARTO/SERVIZIO:* _____

QUALIFICA/MANSIONE _____

FIRMA COMPILATORE _____ *DATA* ___/___/____ *pag* ___/___

SCHEDA H -ESPOSIZIONE SOGGETTIVA AD AGENTI FISICI**RUMORE**

1 ATTREZZATURA-MACCHINARIO O FONTE (Nome Commerciale e Tipologia)	2 Libretto d'uso/Foglio Informativo Rischio RUMORE SI-NO	3 TIPOLOGIA ESPOSIZIONE	4 Temperatura Ambiente Bassa SI-NO (eventuale presenza sostanza)	5 TEMPO DI ESPOSIZIONE Ore (giornaliero o settimanale)

P.O.: _____ REPARTO/SERVIZIO: _____

QUALIFICA/MANSIONE _____

FIRMA COMPILATORE _____ DATA / / _____ pag. /

ASL 4 TERAMO
 U.O.C. Attività Economiche e Finanziarie
 IL DIRIGENTE RESPONSABILE
 Dott.ssa Antonella Di Silvestre

LEGENDA:

PUNTO 1: NOME COMMERCIALE PRODOTTO e tipologia (trapano, sega, ecc...)

PUNTO 2. = indicare (SI o NO) se vi sia il libretto d'uso o foglio informativo riportante il rischio rumore e relativi valori

PUNTO 4. = Indicare se le attrezzature utilizzate vengono usate in ambienti a bassa temperatura in contemporanea all'uso di sostanza chimiche.

PUNTO 5. = Indicare in numero di ore di esposizione giornaliero

P.O.: _____ *REPARTO/SERVIZIO:* _____

QUALIFICA/MANSIONE _____

FIRMA COMPILATORE _____ *DATA* ____ / ____ / ____ *pag* ____ / ____

**Allegato 3 - Scheda Valutazione Tempo
di Esposizione individuale al VDT**

PRESIDIO OSPEDALIERO - DIPARTIMENTO di
- DIPARTIMENTO AMMINISTRATIVO -

REPARTO/SERVIZIO U.O.C. ATTIVITÀ
ECONOMICHE E FINANZIARIE

VALUTAZIONE TEMPO D'ESPOSIZIONE INDIVIDUALE A VIDEO TERMINALI
(AI SENSI DELL'ARTICOLO 172-179 DEL D'LGS. 81/2008).

MODULO B

NOMINATIVO	A	B	C	ETA'	FIRMA LAVORATORE
DI SILVESTRE ANTONELLA		X		45	<i>Antonella Di Silvestre</i>
GIORGINI ANGELA		X		50	<i>Angela Giorgini</i>
DI FELICE ANTONELLA		X		51 53	<i>Antonella Di Felice</i>
FALCONI ENRICO		X		36	<i>Enrico Falconi</i>
DI PASQUANTONIO DOMENICO		X		54	<i>Domenico Di Pasquantonio</i>
ZUNICA DANIELA		X		40	<i>Daniela Zunica</i>
DI ACHILLE GIOVANNI		X		42 41	<i>Giovanni Di Achille</i>
PARRONI VALENTINA		X		50	<i>Valentina Parroni</i>
SCARPONE SIMONETTA		X		51	<i>Simonetta Scarpone</i>
DI TEODORO TERESA		X		53	<i>Teresa Di Teodoro</i>
MORLACCHI SILVANA		X		58	<i>Silvana Morlacchi</i>
DI LUDOVICO EVA		X		64	<i>Eva Di Ludovico</i>
VISCIONE MANUELA		X		55	<i>Manuela Viscione</i>
CASACCIA LORENZO		X		45	<i>Luca Casaccia</i>
BARNABEI VANESSA		X		38	<i>Vanessa Barnabei</i>
TERZILLI DIANA		X		46	<i>Diana Terzilli</i>

LILLA CINZIA		X			Cinzia Lilla
MARCHEGIANI SANTA		X		60	Santa Marchegiani
BRUNI PATRIZIA		X		50	Bruni Patrizia
DE GREGORIIS CLAUDIA		X			Claudia De Gregoriis
DI VENTURA CARMINA		X		50	Carmina Di Ventura
MARINELLI SAMUELA		X		41	Samuela Marinelli
SILVERIO VALENTINA		X		32	Valentina Silverio
DI GIANDOMENICO MICHELE		X		31	Michele Di Giandomenico
FERRARI GABRIELE		X		34	Gabriele Ferrari
FALGIONI EMANUELITA		X		45	Emanuela Falgioni

LEGENDA

[A] = Personale che utilizza il VDT per un tempo inferiore a 20 ore settimanali

[B] = Personale che utilizza il VDT per un tempo maggiore a 20 ore settimanali

[C] = Personale che non utilizza il VDT

Data 12/05/2021

IL DIRIGENTE/RESPONSABILE

ASL 4 TERAMO
 U.O.C. Attività Economiche e Finanziarie
 IL DIRIGENTE RESPONSABILE
 Dott.ssa Antonella Di Silvestre

Allegato 4 – Valutazione del rischio chimico

MANSIONE TUTTE

SCHEDA C – ESPOSIZIONE SOGGETTIVA AD AGENTI CHIMICI

Mettere una "X" per ogni opzione richiesta a ciascun prodotto chimico

Allegare scheda di sicurezza di ciascun prodotto chimico utilizzato

Nome Prodotto	Tipologia d'uso				Tipologia di controllo						Distanza d'uso				Esposizione cutanea				Quantità giornaliera				Tempo esposizione giornaliera							
	Sistema Chiuso	Inclusione di materia	Controllato no dispersivo	Dispersione significativa	Contenimento completo	Ventilazione-Aspirazione locale	Segregazione - separazione	Diluzione - ventilazione	Manipolazione diretta	< 1 m	Tra 1m e 3m	Tra 3 m e 5m	Tra 5m e 10 m	>10 m	Nessun contatto	Contatto accidentale	Contatto discontinuo	Contatto esteso	<0,1 kg	Da 0,1 a 1kg	Da 1 a 10 kg	Da 10 a 100kg	>100kg	Inferiore 15 minuti	Da 15 min a 2 ore	Da 2 a 4 ore	Da 4 a 6 ore	Più di 6		
"Softa man"		X						X	X							X		X					X							

P.O.: Sede Amm.va centrale U.O./Servizio U.O.C. Attività Economiche e Finanziarie

Qualifica e firma del compilatore O. T. add. Segreteria *[Signature]* Data 01/07/2021 pag 1/2

Firma e timbro del Responsabile ASL 4 TERAMO
U.O.C. Attività Economiche e Finanziarie
IL DIRIGENTE RESPONSABILE
 Dott.ssa Antonella Di Silvestre

VALUTAZIONE DEL RISCHIO CHIMICO - SOSTANZE CHIMICHE UTILIZZATE AI SENSI DEL D.LGS. 81/08 TITOLO IX SOSTANZE PERICOLOSE CAPO I

Sostanza/ Preparato	Tipologia/ Regolamen- tazione	Mansione/i interessate	Quantità utilizzata (Kg o litri usati per settimana per addetto)	Esposizione cutanea	Frequenza di esposizione	DPI Necessari	Misure da attuare in caso di fuoriuscita accidentale	Manipolazione e stoccaggio	Informazioni tossicologiche
	Fraasi di rischio								
SOFTA-MAN	H318 H336	<i>Tutto personale il</i>	FINO A 0,25 Kg	<input checked="" type="checkbox"/> Contatto discontinuo	<input checked="" type="checkbox"/> Giornaliera / Routinaria <input checked="" type="checkbox"/> <1% orario di lavoro <input type="checkbox"/> <10% orario di lavoro <input type="checkbox"/> 10-25% orario di lavoro <input type="checkbox"/> 26-50% orario di lavoro <input type="checkbox"/> 51-100% orario di lavoro <input type="checkbox"/> Settimanale <input type="checkbox"/> <1% orario di lavoro <input type="checkbox"/> <10% orario di lavoro <input type="checkbox"/> 10-25% orario di lavoro <input type="checkbox"/> 26-50% orario di lavoro <input type="checkbox"/> 51-100% orario di lavoro <input type="checkbox"/> Mensile <input type="checkbox"/> Non significativa	CONTROLLI TECNICI IDONEI Assicurare un'adeguata areazione, specialmente in zone chiuse. MISURE GENERALI DI PROTEZIONE ED IGIENE Non respirare i vapori. Lavarsi le mani prima delle pause e subito dopo aver maneggiato il prodotto. Durante l'utilizzo, non mangiare, bere o fumare. Evitare il contatto con gli occhi. PROTEZIONE DELLE MANI Guanti protettivi resistenti a prodotti chimici di butilica, spessore minimo dello strato 0,7 mm, resistenza alla permeabilità (durata di uso) circa 480 minuti, ad esempio guanto protettivo <Butoject 898> della KCL www.kcl.de . La presente raccomandazione fa esclusivamente riferimento alla compatibilità chimica e il test eseguito in conformità alla norma EN 374 sotto condizioni di laboratorio. Le esigenze possono variare in funzione dell'uso. Perciò occorre osservare additionally quanto specificato dal produttore dei guanti protettivi. PROTEZIONE DEGLI OCCHI/VOLTO Occhiali protettivi integrali (EN 166). Bottiglia per il lavaggio oculare con acqua pura (EN15154) PROTEZIONE DELLA PELLE Vestiario con maniche lunghe (EN 368) PROTEZIONE RESPIRATORIA In caso di ventilazione insufficiente, indossare una attrezzatura respiratoria adatta (tipo filtro per gas A) (EN 14387)	PRECAUZIONI PERSONALI, DISPOSITIVI DI PROTEZIONE E PROCEDURE IN CASO DI EMERGENZA In caso di formazione di vapore usare respiratore. Evitare il contatto con la pelle, con gli occhi e con gli indumenti. Provvedere ad una sufficiente ventilazione. Tenere lontano da fonti di calore PRECAUZIONI AMBIENTALI Non lasciar defluire nelle fognature, nelle acque superficiali e sotterranee METODI MATERIALI PER IL CONTENIMENTO E PER LA BONIFICA Prosciugare con materiali inerti (p.es. sabbia, tripoli, legante per acidi, legante universale). Spalare in contenitori idonei per lo smaltimento. RIFERIMENTO AD ALTRE SEZIONI Osservare la prescrizione per la protezione (vedi sezione 7 e 8). Per quanto riguarda lo smaltimento vedere il capitolo 13.	REQUISITI DEGLI AMBIENTI E DEI CONTENITORI DI STOCCAGGIO: Tenere i contenitori ben chiusi in un luogo secco, fresco e ben ventilato. Osservare i disposizioni della sicurezza contro esplosioni INDICAZIONI PER IL MAGAZZINAGGIO INSIEME AD ALTRI PRODOTTI Incompatibile con: Ossidanti. Metalli alcalini e metalli in terra alcalina INFORMAZIONI SUPPLEMENTARI PER LE CONDIZIONI DI STOCCAGGIO Tener lontano da cibi, bevande e alimenti per animali USI FINALI SPECIFICI Disinfettante delle mani (Gel)	IRRITAZIONE E CORROSIVITA': Provoca gravi lesioni oculari. Irritazione della pelle: Non è classificata TOSSICITÀ SPECIFICA PER ORGANI BERSAGLIO (STOT) ESPOSIZIONE SINGOLA: Può provocare sonnolenza o vertigini. (Propan-1-olo) ESPERIENZE PRATICHE: La respirazione di alte concentrazioni di vapore causa effetti che possono includere: Malditesta, vertigini, debolezza, stato d'inconscienza. L'ingestione rende possibile il reassorbimento. Puo' causare irritazione alle mucose. Con maneggiamento adatto e sotto osservazione delle disposizioni d'igiene generalmente vigenti, non sono divenuti noti danni alla salute.

	Valutazione dei Rischi ai sensi dell'art. 28 del D.lgs 81/2008 e s.m.i.	
	Plesso	Edificio "ex Inam" – Circonvallazione Ragusa – Teramo
	Reparto	U.O.C. ATTIVITA' ECONOMICHE E FINANZIARIE

VALUTAZIONE DEL RISCHIO CHIMICO - SOSTANZE CHIMICHE UTILIZZATE AI SENSI DEL D.LGS. 81/08 TITOLO IX SOSTANZE PERICOLOSE CAPO I

Conclusioni

La valutazione del rischio chimico è stata effettuata mediante il modello **"MoVaRisCh"**.

Il Modello di Valutazione del Rischio Chimico denominato con un semplice acronimo **"MoVaRisCh"** è stato approvato dai gruppi tecnici delle Regioni Emilia-Romagna, Toscana e Lombardia in applicazione alle Linee Guida del Titolo VII-bis D.Lgs. 626/94, ora Titolo IX Capo I Decreto Legislativo 9 aprile 2008, n. 81 (D.Lgs. 81/08), proposte dal Coordinamento Tecnico per la Sicurezza nei luoghi di lavoro delle Regioni e delle Province autonome.

È una modalità di analisi che attraverso un percorso informatico semplice consente di effettuare la valutazione del rischio chimico per la salute dei lavoratori secondo quanto previsto dall'articolo 223 del D.Lgs. 81/08.

Nel modello è infatti prevista l'identificazione e il peso da assegnare ai parametri indicati dall'articolo di legge, e dai quali non è possibile prescindere, per effettuare la valutazione del rischio chimico per la salute da parte delle aziende.

Il modello, che va inteso come un percorso di "facilitazione", rende possibile classificare ogni lavoratore esposto ad agenti chimici pericolosi in rischio irrilevante per la salute o non irrilevante per la salute in considerazione agli adempimenti del Titolo IX Capo I D.Lgs. 81/08 per quanto riguarda il rischio chimico per la salute dei lavoratori.

Nella tabella seguente vengono individuate le classi di rischi.

0,1 ≤ R ≤ 15	IRRILEVANTE PER LA SALUTE
	Consultare il MC in relazione agli agenti chimici utilizzati
15 ≤ R ≤ 21	INTERVALLO DI INCERTEZZA
	Rivedere con scrupolo l'assegnazione dei vari punteggi, rivedere le misure di prevenzione e protezione adottate e consultare il MC per la decisione finale
21 ≤ R ≤ 40	SUPERIORE AL RISCHIO CHIMICO IRRILEVANTE PER LA SALUTE
	Eliminare o ridurre mediante la sostituzione con altri agenti o processi che, nelle condizioni di uso, non sono o sono meno pericolosi per la salute dei lavoratori oppure ridurre il rischio mediante opportune misure. Sorveglianza sanitaria dei lavoratori esposti agli agenti chimici ed istituzione e aggiornamento delle cartelle sanitarie e di rischio
40 < R ≤ 80	ELEVATO
	Eliminare o ridurre mediante la sostituzione con altri agenti o processi che, nelle condizioni di uso, non sono o sono meno pericolosi per la salute dei lavoratori oppure ridurre il rischio mediante opportune misure. Sorveglianza sanitaria dei lavoratori esposti agli agenti chimici ed istituzione e aggiornamento delle cartelle sanitarie e di rischio
R > 80	GRAVE
	Riconsiderare il percorso dell'identificazione delle misure di prevenzione e protezione ai fini di una loro implementazione. Intensificare i controlli quali la sorveglianza sanitaria, la misurazione degli agenti chimici e la periodicità della manutenzione

 ASL TERAMO www.aslteramo.it	Valutazione dei Rischi ai sensi dell'art. 28 del D.lgs 81/2008 e s.m.i.	
	Plesso	Edificio "ex Inam" – Circonvallazione Ragusa – Teramo
	Reparto	U.O.C. ATTIVITA' ECONOMICHE E FINANZIARIE

VALUTAZIONE DEL RISCHIO CHIMICO - SOSTANZE CHIMICHE UTILIZZATE AI SENSI DEL D.LGS. 81/08 TITOLO IX SOSTANZE PERICOLOSE CAPO I

CONCLUSIONI

In base alla tipologia, alla quantità degli agenti presenti ed alle modalità e frequenza di esposizione tutto il personale è esposto ad un rischio:

BASSO PER LA SICUREZZA

E

IRRILEVANTE PER LA SALUTE

Il Datore di Lavoro:

- *ha consegnato idonei DPI;*
- *ha effettuato la specifica formazione;*
- *ha effettuato la sorveglianza sanitaria;*
- *Verifica, a cadenze prestabilite, l'utilizzo e la frequenza di esposizione da sostanze chimiche.*

SEZIONE 1: Identificazione della sostanza o della miscela e della società/impresa

1.1. Identificatore del prodotto

Softa-Man ViscoRub

1.2. Usi pertinenti identificati della sostanza o miscela e usi sconsigliati

Utilizzazione della sostanza/della miscela

Disinfettante delle mani (Gel)

1.3. Informazioni sul fornitore della scheda di dati di sicurezza

Produttore

Ditta: B. Braun Medical AG
Indirizzo: Seesatz 17
Città: CH-6204 Sempach
Dipartimento responsabile: Telefono: +41 (0) 58 / 258 50 00
E-Mail: info.bbmch@bbraun.com
Responsabile della redazione della scheda di dati di sicurezza: sds@gbk-ingelheim.de

Fornitore

Ditta: B. Braun Melsungen AG
Indirizzo: Carl-Braun-Straße 1
Città: D-34212 Melsungen
Dipartimento responsabile: Zentrale Service-Bereiche / Logistik und Supply Chain
Telefono: +49 (0) 5661 / 71-4422
E-Mail: logistics.service@bbraun.com

1.4. Numero telefonico di emergenza: INTERNATIONAL: +49 - (0) 6132 - 84463, GBK GmbH (24h - 7d/w - 365d/a)

SEZIONE 2: Identificazione dei pericoli

2.1. Classificazione della sostanza o della miscela secondo il 1272/2008/CE

Categorie di pericolo:

Liquido infiammabile: Flam. Liq. 2

Lesioni oculari gravi/irritazione oculare: Eye Dam. 1

Tossicità specifica per organi bersaglio - esposizione singola: STOT SE 3

Indicazioni di pericolo:

Liquido e vapori facilmente infiammabili.

Provoca gravi lesioni oculari.

Può provocare sonnolenza o vertigini.

2.2. Elementi dell'etichetta

Componenti pericolosi da segnalare in etichetta

Propan-1-olo

Avvertenza:

Pericolo

Pittogrammi:



Indicazioni di pericolo

H225 Liquido e vapori facilmente infiammabili.

H318 Provoca gravi lesioni oculari.

H336 Può provocare sonnolenza o vertigini.

Consigli di prudenza

P210 Tenere lontano da fonti di calore, superfici calde, scintille, fiamme libere o altre fonti di accensione. Non fumare.

P233 Tenere il recipiente ben chiuso.

P261 Evitare di respirare i vapori.

P280 Indossare guanti/indumenti protettivi/Proteggere gli occhi/il viso.

P305+P351+P338 IN CASO DI CONTATTO CON GLI OCCHI: sciacquare accuratamente per parecchi minuti. Togliere le eventuali lenti a contatto se è agevole farlo. Continuare a sciacquare.
P310 Contattare immediatamente un CENTRO ANTIVELENI/un medico.

Ulteriori suggerimenti

Applicabile per i paesi dove il prodotto è classificato come prodotto farmaceutico o come prodotto cosmetico: secondo le direttive Europee, in qualità di prodotto farmaceutico pronto per l'uso o prodotto cosmetico, questo prodotto non è sottoposto all'obbligo di etichettatura.

In conformità all'allegato I, sezione 1.5.2. del Regolamento (CE) n. 1272/2008 possono essere omesse le Indicazioni di pericolo (Frase H) e i Consigli di prudenza (Frase P) seguenti per recipienti da meno di 125 ml: H225, H336, P210, P233, P261

Indossare guanti/indumenti protettivi/proteggere gli occhi/il viso (si veda la sezione 8) durante le operazioni di riempimento e svuotamento di grandi recipienti (> 1000 ml).

2.3. Altri pericoli

I vapori possono formare una miscela esplosiva con l'aria.

SEZIONE 3: Composizione/informazioni sugli ingredienti

3.2. Miscela

Caratterizzazione chimica

Soluzione alcolica

Componenti pericolosi

N. CAS	Nome chimico			Quantità
	N. CE	N. indice	N. REACH	
	Classificazione secondo il regolamento (CE) n. 1272/2008 [CLP]			
64-17-5	Etanolo			< 55 %
	200-578-6	603-002-00-5	01-2119457610-43	
	Flam. Liq. 2, Eye Irrit. 2; H225 H319			
71-23-8	Propan-1-olo			< 25 %
	200-746-9	603-003-00-0	01-2119486761-29	
	Flam. Liq. 2, Eye Dam. 1, STOT SE 3; H225 H318 H336			

Testo delle frasi H e EUH: vedi alla sezione 16.

SEZIONE 4: Misure di primo soccorso

4.1. Descrizione delle misure di primo soccorso

Informazioni generali

Togliere immediatamente gli indumenti sporchi o impregnati.
In caso di malessere consultare il medico.

In seguito ad inalazione

Portare all'aria aperta in caso di inalazione accidentale di vapori.
In caso di disturbi ricorrere alle cure mediche.

In seguito a contatto con gli occhi

Sciacquare immediatamente con molta acqua anche sotto le palpebre, per almeno 15 minuti.
Cure mediche oculistiche.

In seguito ad ingestione

Bere molta acqua.
Non provocare il vomito.
Consultare subito il medico.
La decisione di provocare il vomito o no incombe al medico.

4.2. Principali sintomi ed effetti, sia acuti che ritardati

Provoca gravi lesioni oculari.
Può provocare sonnolenza o vertigini.
Attenzione. Rischio di aspirazione.

4.3. Indicazione della eventuale necessità di consultare immediatamente un medico e di trattamenti speciali

Trattamento sintomatico.

SEZIONE 5: Misure antincendio

5.1. Mezzi di estinzione

Mezzi di estinzione idonei

Schiuma alcool-resistente, polvere chimica, biossido di carbonio (CO₂), acqua nebulizzata.

Mezzi di estinzione non idonei

Getto d'acqua pieno.

5.2. Pericoli speciali derivanti dalla sostanza o dalla miscela

In caso di incendio, può sorgere:

Monossido e diossido di carbonio

5.3. Raccomandazioni per gli addetti all'estinzione degli incendi

Adoperare un autorespiratore.

Indumenti protettivi.

Ulteriori dati

Conservare lontano da fiamme e scintille - Non fumare.

I vapori sono più pesanti dell'aria e si propagano radente al suolo.

La miscela vapore/aria è esplosiva, anche dentro recipienti vuoti e non puliti.

Raffreddare recipienti esposti a pericolo con acqua nebulizzata.

Le acque di spegnimento contaminate e i residui dell'incendio devono essere smaltiti nel rispetto della normativa vigente.

SEZIONE 6: Misure in caso di rilascio accidentale

6.1. Precauzioni personali, dispositivi di protezione e procedure in caso di emergenza

In caso di formazione di vapore usare respiratore.

Evitare il contatto con la pelle, con gli occhi e con gli indumenti.

Provvedere ad una sufficiente ventilazione.

Tenere lontano da fonti di calore.

6.2. Precauzioni ambientali

Non lasciar defluire nelle fognature, nelle acque superficiali e sotterranee.

6.3. Metodi e materiali per il contenimento e per la bonifica

Prosciugare con materiali inerti (p.es. sabbia, tripoli, legante per acidi, legante universale).

Spalare in contenitori idonei per lo smaltimento.

6.4. Riferimento ad altre sezioni

Osservare la prescrizione per la protezione (vedi sezione 7 e 8).

Per quanto riguarda lo smaltimento vedere il capitolo 13.

SEZIONE 7: Manipolazione e immagazzinamento

7.1. Precauzioni per la manipolazione sicura

Indicazioni per la sicurezza d'impiego

Assicurare un sufficiente ricambio d'aria e/o un'aspirazione negli ambienti di lavoro.

Non mangiare nè bere durante l'impiego.

Indicazioni contro incendi ed esplosioni

Conservare prodotto e recipiente vuoto lontano da fonti di calore e altre cause d'incendio.

Non fumare.

Attuare misure contro la carica elettrostatica.

7.2. Condizioni per l'immagazzinamento sicuro, comprese eventuali incompatibilità

Requisiti degli ambienti e dei contenitori di stoccaggio

Tenere i contenitori ben chiusi in un luogo secco, fresco e ben ventilato.

Osservare i disposizioni della sicurezza contro esplosioni.

Indicazioni per il magazzino insieme ad altri prodotti

Incompatibile con:

Ossidanti.

Metalli alcalini e metalli in terra alcalina.

Informazioni supplementari per le condizioni di stoccaggio

Tener lontano da cibi, bevande e alimenti per animali.

7.3. Usi finali specifici

Disinfettante delle mani (Gel)

SEZIONE 8: Controllo dell'esposizione/protezione individuale

8.1. Parametri di controllo

Valori limite di soglia adottati

N. CAS	Nome dell'agente chimico	ppm	mg/m ³	fib/cm ³	Categoria	Provenienza
64-17-5	Alcool etilico (Etanolo)	1000	1880		TWA (8 h)	
		-	-		STEL (15 min)	
71-23-8	Alcool propilico-n	200	492		TWA (8 h)	
		250	614		STEL (15 min)	

8.2. Controlli dell'esposizione

Controlli tecnici idonei

Assicurare un'adeguata areazione, specialmente in zone chiuse.

Misure generali di protezione ed igiene

Non respirare i vapori.

Lavarsi le mani prima delle pause e subito dopo aver maneggiato il prodotto.

Durante l'utilizzo, non mangiare, bere o fumare.

Evitare il contatto con gli occhi.

Protezioni per occhi/volto

Occhiali protettivi integrali (EN 166).

Bottiglia per il lavaggio oculare con acqua pura (EN 15154).

Protezione delle mani

Guanti protettivi resistenti a prodotti chimici di butilica, spessore minimo dello strato 0,7 mm, resistenza alla permeabilità (durata di uso) circa 480 minuti, ad esempio guanto protettivo <Butoject 898> della KCL (www.kcl.de).

La presente raccomandazione fa esclusivamente riferimento alla compatibilità chimica e il test eseguito in conformità alla norma EN 374 sotto condizioni di laboratorio.

Le esigenze possono variare in funzione dell'uso. Perciò occorre osservare additionally quanto specificato dal produttore dei guanti protettivi.

Protezione della pelle

Vestiaro con maniche lunghe (EN 368).

Protezione respiratoria

In caso di ventilazione insufficiente, indossare una attrezzatura respiratoria adatta (tipo filtro per gas A) (EN 14387).

SEZIONE 9: Proprietà fisiche e chimiche

9.1. Informazioni sulle proprietà fisiche e chimiche fondamentali

Stato fisico: Viscoso
Colore: Incolore
Odore: Tipo alcool

Cambiamenti in stato fisico

Punto di ebollizione iniziale e intervallo di ebollizione: circa 84 °C
Punto di infiammabilità: 21 °C DIN 51755
Inferiore Limiti di esplosività: 2,1 vol. %
Superiore Limiti di esplosività:
Temperatura di accensione: 425 °C
Pressione vapore: 77 hPa
(a 20 °C)
Densità (a 20 °C): 0,86 g/cm³

Softa-Man ViscoRub

Data di revisione: 01.06.2015

N. di revisione: 1,2

N. del materiale: 00056-0216

Idrosolubilità: (a 20 °C)	Miscibile
Viscosità / dinamico: (a 25 °C)	200 - 600 mPa·s
Solvente:	< 80 %

9.2. Altre informazioni

Nessun dato disponibile.

SEZIONE 10: Stabilità e reattività

10.1. Reattività

Nessuna decomposizione se immagazzinato e usato come indicato.

10.2. Stabilità chimica

Stabile alle condizioni normali.

10.3. Possibilità di reazioni pericolose

Reazioni con ossidanti.

Reazioni con metalli alcalini.

Reazioni con metalli alcalino-terrosi.

10.4. Condizioni da evitare

Miscela vapore/aria sono esplosive se riscaldate intensamente.

Il riscaldamento può far rilasciare vapori che possono infiammarsi.

10.5. Materiali incompatibili

Ossidanti.

Metalli alcalini e metalli in terra alcalina.

10.6. Prodotti di decomposizione pericolosi

Monossido e biossido di carbonio.

SEZIONE 11: Informazioni tossicologiche

11.1. Informazioni sugli effetti tossicologici

Tossicità acuta

Basandosi sui dati disponibili i criteri di classificazione non sono soddisfatti.

Non sono disponibili dati tossicologici.

Irritazione e corrosività

Provoca gravi lesioni oculari.

Irritazione della pelle: Non è classificata.

Effetti sensibilizzanti

Basandosi sui dati disponibili i criteri di classificazione non sono soddisfatti.

Non è classificata.

Tossicità specifica per organi bersaglio (STOT) - esposizione singola

Può provocare sonnolenza o vertigini. (Propan-1-olo)

Effetti gravi dopo esposizione ripetuta o prolungata

Basandosi sui dati disponibili i criteri di classificazione non sono soddisfatti.

Effetti cancerogeni, mutageni, tossici per la riproduzione

Basandosi sui dati disponibili i criteri di classificazione non sono soddisfatti.

Pericolo in caso di aspirazione

Basandosi sui dati disponibili i criteri di classificazione non sono soddisfatti.

Ulteriori dati per le analisi

La classificazione è stata fatta in base al metodo di calcolo del Regolamento (CE) n° 1272/2008 (CLP).

Esperienze pratiche

Ulteriori osservazioni

La respirazione di alte concentrazioni di vapore causa effetti che possono includere: Malditesta, vertigini, debolezza, stato d'inconscienza.

L'ingestione rende possibile il riassorbimento.

Puo' causare irritazione alle mucose.

Con maneggio adatto e sotto osservazione delle disposizioni d'igiene generalmente vigenti, non sono

divenuti noti danni alla salute.

SEZIONE 12: Informazioni ecologiche

12.1. Tossicità

Dati sull'ecologia non sono disponibili.

12.2. Persistenza e degradabilità

Etanolo / Propan-1-olo

Facilmente biodegradabile (secondo i criteri dell'OCSE)

12.3. Potenziale di bioaccumulo

Nessun dato disponibile.

12.4. Mobilità nel suolo

Nessun dato disponibile.

12.5. Risultati della valutazione PBT e vPvB

Nessun dato disponibile.

12.6. Altri effetti avversi

Contaminante lieve dell'acqua.

Ulteriori dati

Danni ecologici non sono conosciuti nè prevedibili nelle condizioni di normale utilizzo.

Non scaricare il flusso di lavaggio in acque libere o in sistemi fognari sanitari.

SEZIONE 13: Considerazioni sullo smaltimento

13.1. Metodi di trattamento dei rifiuti

Informazioni sull'eliminazione

Puo' essere smaltito come rifiuto solido o incenerito in impianto adatto secondo le leggi locali.

Il riciclo è consigliabile in luogo dello smaltimento in discarica.

Codice Europeo Rifiuti del prodotto

070604

RIFIUTI DEI PROCESSI CHIMICI ORGANICI; rifiuti della produzione, formulazione, fornitura ed uso di grassi, lubrificanti, saponi, detergenti, disinfettanti e cosmetici; altri solventi organici, soluzioni di lavaggio e acque madri

Classificato come rifiuto pericoloso.

Smaltimento degli imballi contaminati e detergenti raccomandati

I recipienti vuoti devono essere conferiti a ditte locali autorizzate per il riciclaggio e lo smaltimento come rifiuti.

Gli imballaggi contaminati devono essere svuotati completamente e dopo adeguata bonifica potranno essere riutilizzati.

Gli imballaggi non lavabili devono essere smaltiti analogamente alla sostanza contenuta.

SEZIONE 14: Informazioni sul trasporto

Trasporto stradale (ADR/RID)

14.1. Numero ONU:

UN 1987

14.2. Nome di spedizione dell'ONU:

ALCOLI, N.A.S. (Etanolo, Propan-1-olo)

14.3. Classi di pericolo connesso al trasporto:

3

14.4. Gruppo d'imballaggio:

II

Etichette:

3



Codice di classificazione:

F1

Quantità limitate (LQ):

1 L / 30 kg

Quantità consentita:

E2

Categoria di trasporto:

2

Numero pericolo:

33

Codice restrizione tunnel:

D/E

Softa-Man ViscoRub

Data di revisione: 01.06.2015

N. di revisione: 1,2

N. del materiale: 00056-0216

Trasporto fluviale (ADN)

14.1. Numero ONU: UN 1987
14.2. Nome di spedizione dell'ONU: ALCOLI, N.A.S. (Etanolo, Propan-1-olo)
14.3. Classi di pericolo connesso al trasporto: 3
14.4. Gruppo d'imballaggio: II
Etichette: 3



Codice di classificazione: F1
Quantità limitate (LQ): 1 L / 30 kg
Quantità consentita: E2

Trasporto per nave (IMDG)

14.1. Numero ONU: UN 1987
14.2. Nome di spedizione dell'ONU: ALCOHOLS, N.O.S. (Ethanol and Propan-1-ol, Solution)
14.3. Classi di pericolo connesso al trasporto: 3
14.4. Gruppo d'imballaggio: II
Etichette: 3



Marine pollutant: No
Quantità limitate (LQ): 1 L / 30 kg
Quantità consentita: E2
EmS: F-E, S-D

Trasporto aereo (ICAO)

14.1. Numero ONU: UN 1987
14.2. Nome di spedizione dell'ONU: ALCOHOLS, N.O.S. (Ethanol and Propan-1-ol, Solution)
14.3. Classi di pericolo connesso al trasporto: 3
14.4. Gruppo d'imballaggio: II
Etichette: 3



Quantità limitate (LQ) Passenger: 1 L
Passenger LQ: Y341
Quantità consentita: E2

Istruzioni IATA per l'imballo - Passenger: 353
Max quantità IATA - Passenger: 5 L
Istruzioni IATA per l'imballo - Cargo: 364
Max quantità IATA - Cargo: 60 L

14.5. Pericoli per l'ambiente

PERICOLOSO PER L'AMBIENTE: no

14.6. Precauzioni speciali per gli utilizzatori

Manipolare rispettando una buona igiene industriale e le misure di sicurezza adeguate.

14.7. Trasporto di rinfuse secondo l'allegato II di MARPOL 73/78 ed il codice IBC

Il trasporto è effettuato solo in container omologati e appropriati.

SEZIONE 15: Informazioni sulla regolamentazione

15.1. Norme e legislazione su salute, sicurezza e ambiente specifiche per la sostanza o la miscela

Regolamentazione UE

2004/42/CE (VOC): < 80 %

Regolamentazione nazionale

Limiti al lavoro: Tener conto delle limitazioni alla prestazione di lavoro ai giovani. Tener conto delle limitazioni alla prestazione di lavoro alle donne incinte e allattanti.

Contaminante dell'acqua-classe (D): 1 - poco pericoloso per le acque

15.2. Valutazione della sicurezza chimica

Per questa sostanza non è stata effettuata la valutazione di sicurezza.

SEZIONE 16: Altre informazioni

Abbreviazioni ed acronimi

ADR = Accord européen relatif au transport international des marchandises Dangereuses par Route

RID = Règlement concernant le transport international ferroviaire de marchandises dangereuses

ADN = Accord européen relatif au transport international des marchandises dangereuses par voie de navigation intérieure

IMDG = International Maritime Code for Dangerous Goods

IATA/ICAO = International Air Transport Association / International Civil Aviation Organization

MARPOL = International Convention for the Prevention of Pollution from Ships

IBC-Code = International Code for the Construction and Equipment of Ships Carrying Dangerous Chemicals in Bulk

GHS = Globally Harmonized System of Classification and Labelling of Chemicals

REACH = Registration, Evaluation, Authorization and Restriction of Chemicals

CAS = Chemical Abstract Service

EN = European norm

ISO = International Organization for Standardization

DIN = Deutsche Industrie Norm

PBT = Persistent Bioaccumulative and Toxic

vPvB = Very Persistent and very Bio-accumulative

LD = Lethal dose

LC = Lethal concentration

EC = Effect concentration

IC = Median immobilisation concentration or median inhibitory concentration

Testo delle frasi H e EUH (numero e testo completo)

H225 Liquido e vapori facilmente infiammabili.

H318 Provoca gravi lesioni oculari.

H319 Provoca grave irritazione oculare.

H336 Può provocare sonnolenza o vertigini.

Ulteriori dati

Le istruzioni dei punti 4 fino 8, ed anche 10 fino 12 non parlano specialmente dell'impiego normale del prodotto (vedere informazioni sull'impiego e sul prodotto), ma della liberazione di grandi quantità in caso di incidente o d'impiego irregolare.

Queste informazioni descrivono solamente le esigenze di sicurezza del prodotto/dei prodotti e si basano sullo stato attuale delle nostre conoscenze.

Per le specifiche di fornitura riferirsi ai rispettivi bollettini tecnici dei prodotti.

Non rappresentano una garanzia delle proprietà del prodotto descritto/dei prodotti descritti nel senso delle disposizioni legali.

(n.a. - non applicabile, n.d. - non determinato)

(Tutti i dati relativi agli ingredienti pericolosi sono stati rispettivamente ricavati dall'ultima versione del foglio dati di sicurezza del subfornitore.)